VENTA de MUEBLES en GENERAL

A 1 DE SEPTIEMBRE, 1924

A 1 DE SEPTIEMBRE, 1924

A 1 DE SEPTIEMBRE, 1924

HOTELES y CASAS de PENSION

AV. MAYO 261, Pensión España Hotel, fila. vasca; día 4, mes 90 $. v20

LAVALLE 565, Veuve Hotel. Salas y piezas con buena pensión francesa.

ANGLO ESPAÑOL Hotel. Cangallo 915. Depart. y piezas p. familias y pasajeros, pensión de 1a. a precio módico. v6

A 45 $, pensión, piezas a caballeros, de 70 a 85 $, y matrimonio, de 140 a 160 $ baño caliente; Perú 674. v4

HOTEL Regina. Piedras 125, familias y pasajeros, día desde 4 $. v5

HOTEL pensión, Corrientes y Florida, 20 pzas., reg. amuseb., casi todas a la calle, venden en globo o a bal. Paraná 187.

HOTEL VIDAL, salas y piezas, p. pasaj. y fils. día $ 3.50, mes $ 85, pens. $ 45; U. T. 4955, L.; B. de Irigoyen 278. v4

LAMAS, pensión 45 $, con pieza de 75 a 90 $, teléf., baños, Sulpacha 383. v4

PENSION "Defensa", con pieza desde 60, diarios $ 2.50, teléf., Defensa 553. v4

PENSION central, 12 pzas., reg. amueb., alq. bar, y contr., vden. urg. Paraná 187.

PENSION "Victoria" con pieza desde 60 $, pasaj., fila. vasca. Victoria 1532. v4

PENSION EN FAMILIA

A CABALLEROS buena pensión en familia, Rivadavia 8238, dpto. 7.

BUENA pensión en fam. española, a 1 ó 2 caball. B. de Irigoyen 432. v5

BUENA pensión en familia, 50, C. Pellegrini 730. v5

DESEASE dar pens. a 1 o 2 cab., fila. extr., prec. mód., Alsina 1347, 2o. p. izq. v4

FILIA. DA PENSION o medio, prec. mod. Perdriel 155, dto. 16. v4

MUY BUENA pensión, familia, a caballeros, teléf., Pueyrredón 813, piso 1o. v5

PENSION en familia, 1er. orden, mes $ 60, media $ 30; Esmeralda 824. v11

PENSION en familia doy a uno o dos; Corrientes 1258, depto. 21. v4

PENSION EN FAMILIA, GALLO NUMERO 1735, esq. Santa Fe. v4

PENSION en familia, 42 $; Sarmiento No. 1982, 1o. v4

PENSION buena, en familia, San José No. 424. v5

PENSION a dos empleados, en familia, $ 40; Salta 158. v5

PENSION familiar, comp. y esmerada p. homb. solos, desde $ 70; Venezuela 695.

PENSION familiar de primer orden, precios módicos; Talcahuano 374.

PENSION genovesa en familia, a caballero, Bdo. de Irigoyen 1153, 1er. piso. v4

PENSION o MEDIA, EN FAMILIA, SE desea dar; Piedras 749, piso 2o. v4

SE DA PENSION EN FAMILIA ESPAÑOla. Constitución 1107. v8

SE DA buena pensión a uno o dos caballeros en familia, R. Peña 1217. v5

SE DA PENSION y media pensión en familia, a cab., Av. Mayo 676, 4o. p. der.

SE DA PENSION en casa de fila., a hombre solo, México 1556. v4

ALQUILER de TERRENOS

ALQ. p. industria c. ctral. terreno 20x50, tranv., adeq., verada, luz, avda. Republiquetas esq. Vidal, próx. Cabildo; Manzanares 2225.

INDUSTRIA, alquilo terreno de 2200 varas, Rivadavia 8355; tratar O. Besio, Alsina 424, de 17 a 18. v4

CASAS, LOCALES y PIEZAS BUSCADAS

BUSCO PIEZA POR 20 $, HOMBRE SOlo, con gar., U. T. 846, Lib.

BUSCO pieza para 2 personas, radio Sarmiento, Suipacha, Independencia y Entre Ríos; por carta F. Carbajal, Sgo. del Estero 1449. v6

CORTA familia busca vivienda chica, cualquier punto; datos, Giribone 237.

DOS SEÑORAS ancianas, buscan una pieza, Cabildo 1180. v4

DESEO ALQUILAR una casa con jardín o terreno y 4 o 5 habitaciones, cocina y baño, luz eléctrica, barrio Belgrano (C. o R.), Núñez, Saavedra u Olivos; ofertas a R. M., correo central.

EN Ascochinga, o alrededores alquilaría casita cóm., ofertas B. de Irigoyen 171; 6.o N.o 4. v4

EN CASA FAMILIA HONORABLE y único inquilino deseo dos salas amuebladas y pensión con comodidades para matrimonio y 2 niños, de 2 y 8 años, escribir, Bartolomé Mitre 1419. v5

EMPLEADO público, solo, desea alquilar pieza sin muebles, en familia decente, radio de Victoria a California y de B. de Irigoyen a F. Colón; escribir a M. M., poste restante.

MATRIMONIO sin hijos, busca pieza por el Norte; Santa Fe 1194; J. A.

MATRIMONIO con chico de 10 años, desea alquilar sala o 3 piezas en casa muy seria, central; J. C., Av. Quintana 101. v5

MEDICO necesita próx. Once, sala, antesala, vestíbulo, preferible casa dentista, cartas C. L., Bogotá 2555. v4

MATRIMONIO, ambos empleados, desean cuartito chico solo para dormir; Carlos Pellegrini 479. M. Domínguez.

MATRIMONIO SOLO, desea pieza amueblada y pensión, en casa de familia. Indicar precio, M. S. C., Poste Restante, Correo Central.

MATRIMONIO solo desea pieza sin muebles y con pensión en casa de familia decente, único inquilino. Dirig. con precio a N. Rodrigues, E. Ríos 1941.

MATRIMONIO C. UN HIJO de 7 años, busca pieza con derecho a cocina, en casa limpia y seria, que no sea pensión. Radio: de Callao a Pueyrredón y Rivadavia a Córdoba. Referencias p. orden; por carta a G. Durand; B. Mitre 1900. v5

PIEZA am., joven estud., desea, en casa fila. Radio centro; indicar precio, Sarmiento 1084, Caputti.

PIEZA AMUEBLADA, bien ventilada, con pensión, en casa de familia honorable, busca joven solo, empleado. Radio de Constitución. Por carta al señor Fernández; Caseros número 935. v4

SR. DIST., busca urg. 3 pzs. ind., cerca Riv., ofrecer R. T., Cangallo 1447. ve

SE BUSCA sala y pieza en barrio comercio o negocio; Rioja 1769.

SEÑORITA que trabaja afuera, busca pieza de 20 a 25 $, en casa de familia; cartas a A. B., Juan Jaurés 265. v4

SEÑORA viuda con hijo de 17 años desea pieza a 10 cuadras mercado Spinetto, Moreno 2218.

SE NECESITA local para negocio chico y muy central, por carta dando precios y sitio, casilla de correo 2061. v4

SRTA. profesora busca pieza en fila. de respeto de p. may., 25 $ con luz, refs. mutuas, por carta Bolívar 1886. v5

SEÑORA con hijo de 6 años desea alquilar hab. y cocina en casa de fila. decente, tel. indicar precio, Las Heras 2138. v6

SEÑOR DISTINGUIDO NECESITA PARA 15 septiembre, sala, casa familia honorable, radio central, único inquilino, referencias mutuas, dirigirse Lutz, Ferrando y Cía., Florida 240. v5

ALQUILER de PIEZAS SIN MUEBLES CON y SIN PENSION

ALQ. 2 herm. salas y comod., 65 $; Alsina 27, R. Mejías, F. C. O., 2 c. est. v4

ALQUILO sala a personas mayores, con o sin pensión; Vlamonte 1529. v6

ALQUILO 2 piezas, juntas o personas mayores, casa de familia; Sarandí 826.

ALQ. pieza recién empapelada a mayores, sin cocina, doy teléf., Lima 631.

ALQUILO sala grande y chica con bal. con. a personas mayores; Aráoz 1666

ALQUILO pieza a matr. o personas mayores y 1 pieza a hombre solo; Av. Quintana 676. v5

ALQUILO pieza para hombres o personas que trabajen fuera; Moreno 1326, departamento 20, 5.o piso. v6

ALQUILO amplia pieza, para uno o 2 caballeros, Pasaje La Piedad No. 16, deptos 20., alt. de Bmé. Mitre al 1500.

ALQUILANSE dos piezas a mayores, cocina independiente, $ 80, casa de lindo aspecto, sin altos, Sarmiento 2072.

ALQ. 2 HERMOSAS piezas seguidas a matrimonio solo o con un pens. todas comodidades; Las Heras 2981.

MATRIMONIO solo, decente, alquila pieza y comedor espacioso, con cuarto de baño independiente, 120 $, C. Calvo 2941. v4

BELGRANO, Linda sala, se alquila, con pensión, a matrimonio distinguido o señores; Monroe 2280. v5

COMEDOR, único inq., a pers. mayores, alquilo; Chiclana 3815. v5

COMEDOR y pieza alq. a p. mayores, casa tranquila, Colombres 76. v4

COMEDOR ALQUILASE A MAYORES; José E. Uriburu 1019.

DOS PIEZAS juntas, con cocina sola, $ 80, casa de familia, Montevideo 56.

DOS GRANDES piezas se alq., a matr. solo, o con varón mayor; Quirno 286. v4

DOS PIEZAS para matrimonio distinguido, Bdo. de Irigoyen 1577. v4

EN CASA FILIA., salita alq. a caballero, Pichincha 371. v4

EN CASA nueva se alquilan dos piezas, una grande y otra de altos, a personas may., comb. subt., 84, 85; Canalejas 1051. v4

MATRIMONIO alq. hermosa pieza o sala, confort, comod., buena pens., Moreno 1478.

PARTICULAR sala indep. p. b. c. pensión, 2 caball. o mtr. S. Estero 442.

PIEZA alquilo a matrimonio o pers. mayores, subt. a la puerta, Rivadavia 6762.

PIEZA, PARA PERSONAS MAYORES, alquilo; San Juan 963, Dto. 4. v5

PIEZA para hombre solo, se alquila; S. del Estero 1377.

PIEZA ALQ., no a familia, Chilabert 1123, 2300 de Av. La Plata. v4

PIEZA PARA HOMBRES, EN MAGNIFIco depto., Lavalle 1346, piso 3o., der. v4

PIEZA A HOMBRE SOLO, ALQUILASE, Montes de Oca 261, dep. 17. v4

PIEZA grande alquilo a señor solo, único inquilino, Olazábal 3074, Belgrano v4

PIEZA para caballero solo, se alquila; Cangallo 3240, hay teléfono y demás comodidades. v4

PIEZA GRANDE, A CABALLEROS, único inquilino, alquílase; Corrientes 3451 No hay papel. v5

REGIA SALA amueblada c. teléf., baño, para caballero distinguido o matrimonio que trabaje fuera, casa matrimonio solo, Talcahuano 300, depto. 10, 6o. piso. v5

SE ALQUILA PIEZA, PILLADO No. 870, Flores.

SE ALQUILA PIEZA CHICA, CORRIENtes 1268, depto. 30, 3o.

SE ALQ. SALA, ANTESALA A PERSOnas mayores; Charcas 2822. v5

SE ALQUILA espléndida pieza para hombres solos; Díaz Vélez 4282.

SALA y antesala alquilo, matrimonio o profesionales, Entre Ríos 542.

SE ALQUILA PIEZA PARA HOMBRE solo; San Juan 2824, dto. B.

SE ALQUILAN sala y antesala, Tucumán número 966. v5

SALA y antesala alquilo a mayores, Huemul 522, dos cuadras hosp. Durand.

SE ALQUILAN dos piezas juntas, a mayores, México 1418, altos. v5

SE ALQUILA sala con cocina, a personas mayores, Deán Funes 368.

SALA Y SALITA ALQ. SEÑOR O SEñora sería, fila., Rincón 1214, 2o.

SE ALQUILA PIEZA P. SOLTEROS; Rivadavia 3539. v5

SE ALQUILA pieza en casa familia a señorita sola; Ayacucho 975. v6

SE ALQUILA PIEZA PARA MATRIMOnio solo; Almagro 738. v5

SE ALQUILA UNA PIEZA, VIAMONTE 328; 25 $ mensuales. v4

SE ALQUILA UNA PIEZA en casa tranquila; Dolores 159. v6

SE ALQUILAN 2 PIEZAS para hombres solos; juntas o sep.; Piedras 1117. v4

SE ALQUILA SALA, ESTADOS UNIDOS 1068. v5

SE ALQUILA UN COMEDOR Y UNA pieza, Rivadavia 8136. v4

SALA alquilo a personas mayores, Bmé. Mitre 4165, 40 $.

SE ALQUILA PIEZA, PARA CABALLEro o señorita, indep., Gilemes 2956, d. 2.

SE ALQUILA pieza para hombre solo en familia, Colombres 776. v5

SE ALQUILA COMEDOR, RIO BAMBA 893. v5

SALA amueb., matr. o Sres. solos, alquilo, teléfono; Salta 191, 2.o, izq. v5

SE ALQUILA una piecita a hombre solo, en 22 $, Tucumán 1066, 2o. piso.

SE ALQ. ampl. pieza, 1 o 2 caballeros, excel. pens., se da a pers. B. Mitre 2410 v6

SE ALQUILAN dos piezas a hombres solos, con o sin muebles, P. Colón 1329, preguntar Sánchez.

SE ALQUILAN sala y dos piezas a personas mayores, se exigen referencias, muchas momodidades; Gral. Urquiza 1647.

SE ALQ. PIEZA A UNO O DOS CABAlleros solos, único inquilino; Corrientes 1739, dept. 6. v5

SE ALQUILAN PIEZAS, calle Las Piedras 480, Lanús 4 cuadras de la estación F. C. S.

SE ALQUILA piecita para hombre solo, verla después de las 10, no hay papel, San José 574.

SE ALQUILAN en casa muy seria, comedor, dos piezas, cocina, independiente, a matrimonio o mayores, único inquilino, Avenida Quintana 487. v8

TRES PIEZAS (2 a la calle) alq. corta fila., se exigen ref.; Neuquén 1068.

TRES PIEZAS, baño y demás com., indep., alquilo en casa tranquila; Helgrano 2326, pido inf. v5

HABITACIONES AMUEBLADAS CON o SIN PENSION

ALQ. lindas salas y pza. ricamente am. y buena pensión; Esmeralda 155. v4

ALQUILO antesala a pieza regiamente amueblada, casa fila., Callao 328. v6

ALQUILO PIEZA AMUEBLADA A 3 hombres, Uruguay 74. v4

ALQ. harmosas salas y piezas con m. y pensión, Tucumán 747. v4

ALQ. sala amueb. a matrimonio o caballeros, casa familia, Charcas 4814. v5

ALQ. SALA amuebl., regia, a caballero solo, con o sin pena., Charcas 3980. v4

ALQUILO pieza amueb., pensión primera, aire y sol, Tucumán 841. v5

ALQUILO salita y piezas amueb., pensión prec. módicos, Arenales 992, p. 1o. v6

ALQ. SALA reglamente amuebl., tranquila, todo confort, Sarmiento 2593. v4

ALQUILASE PIEZA AMUEBLADA A hombre solo, Orabú 543. v6

ALQ. pieza con muebles a señor solo, único inq., Rivadavia 8413. v4

ALQUILANSE PIEZAS CON MUEBLES y pensión, Entre Ríos 341, p., esc. v4

ALQ. SALA AMUEBL., MATRIM. O cab., pensión; Av. de Mayo 1413, piso 2o. v6

ALQUILO pieza amueblada a matrimonio o pers. mayores, Paseo 66, dep. 10

ALQUILASE en familia pieza am., con pens. a uno o dos cab., Sarandí 31, d. 13

ALQ. ANTESALA amueblada, con o sin pensión, Paraná 358, 2o. piso C.

ALQUILO regia sala espléndidamente amuebl., confort, Lavalle 1044, 2.o.

ALQUILO espléndida pieza amueblada, todo confort, Lavalle 1044, 2.o.

ALQUILO PIEZA CON MUEBLES, Entre Ríos 192, 3er. piso.

ALQ. caballero, pieza amueblada, con o sin pensión, fila., Av. Mayo 676, 4o., der.

ALQUILO pieza amueblada a caballero, Maipú 234, 2o. piso, dto. 4.

ALQ. pieza amuebl., a matr. o 2 caball., c. c. pensión, teléf., Chile 855, bajos.

ALQUILASE sala o pieza amueblada a señor, hay teléfono; Arenales 1613. v5

ALQUILASE pieza amuebl., 1 o 2 caballeros, baño, tel., Beruti 2446.

ALQUILASE habitación amueblada, a personas serias, Sarmiento 2594.

ALQ. 1 o 2 piezas, o piecita, o comedor amuebl., con pens., Alsina 2023, famil.

ALQ. HAB. AM., baño, a pers. sola, c. de Sra. sola; Maza 652, dto. 6. v6

ALQUILASE pieza bien amueb. en familia, baño caliente, Tucumán 2084. v6

ALQ. 2 piezas amueb. con pens., una o 2 personas; Av. Mayo 1363, 3er. piso. v5

ALQUILO PIEZA AMUEBLADA, a hombre solo; Lima 757, 1er. piso. v5

ALQ. pieza amuebl., 1 ó 2 cab., Av. de Mayo 1067, p. 2o., der., casa docente. v5

ALQUILO LINDA piecita amueblada, precio mód., casa fila., Venezuela 2171

ALQ. sala amueblada y piezas con pens.; hay tel. C. Pellegrini 730. v5

ALQ. sala esquina amueb. con pens., fila. italiana, Av. de Mayo 686, 3o.

ALQUILASE pieza amueblada para matrimonio, Maipú 341, 1o., izq.

ALQ. sala amueblada, con pens., a matrim. o mayores, Cerrito 535, 2o. piso. v6

ALQ. SALITA amueb., c. o s. pens., hombres solos, Corrientes 1254, 4o p., D. G. v6

ALQUILO pza. amueb. para matrimonio, comodid., cocina, Rincón 72.

ALQUILO sala amueblada a caballero o matrim. hon. c. com. San Martín 689.

ALQ. SALA y piezas amueb., con pensión, Tucumán 644, 2o. piso. v6

ALQ. PIEZA amuebl. a caballero o matrim., conf., casa baja; Vlamonte 1342.

ALQ. SALA AMUEBL., MATRIM. O cab, pensión; Av. de Mayo 1413, piso 2o. v6

ALQUILO pieza amueblada a matrimonio o pers. mayores. Paseo 66, dep. 10

ALQUILASE en familia pieza am., con pens. a uno o dos cab., Sarandí 31, d. 13

ALQ. ANTESALA amueblada, con o sin pensión, Paraná 358, 2o. piso C.

ALQUILO regia sala espléndidamente amuebl., confort, Lavalle 1044, 2.o.

ALQUILO espléndida pieza amueblada, todo confort, Lavalle 1044, 2.o.

ALQUILO PIEZA CON MUEBLES, Entre Ríos 192, 3er. piso.

ALQ. caballero, pieza amueblada, con o sin pensión, fila., Av. Mayo 676, 4o., der.

ALQUILO pieza amueblada a caballero, Maipú 234, 2o. piso, dto. 4.

ALQ. pieza amuebl., a matr. o 2 caball., c. c. pensión, teléf., Chile 855, bajos.

ALQUILASE pieza amueblada, Talcahuano 488, 3o.

ALQ. sala y antesala amuebladas, con buena pensión, Sarmiento 525. v5

ALQUILO salita y pieza amueb., con pensión en familia, teléf., Belgrano 2930.

ALQ. hermosa salita bien amueb. a dos, buena pensión familia, Victoria 1320.

ALQUILO linda pieza bien amueblada, Talcahuano 382, 2o. piso.

ALQUILASE pieza amueblada, Corrientes 1258, depto. 38.

ALQ. pieza grande, amueb., c. vent., cab. o matr., en fila., J. E. Uriburu 148.

ALQ. pieza amueb., ventil., con pensión toles com., Córdoba 1760, no hay p. v6

ALQ. habitación amueblada para 2 hombres solos, C. Pellegrini 430.

ALQUILASE pieza amueb., caballero solo, fila. italiana; Piedras 180, 2.o, d. 4.

ALQUILO pieza amueblada; Córdoba número 1166. v5

ALQUILASE piecita amueb. a señora sola; 45 $, familia; Maipú 719.

ALQUILO a caballero, pieza chica, amueblada, Lavalle 1069, 3o. v5

ALQ. PIEZA especilla, amueb., indep., familia tranquila, Arenales 3781.

ALQ. hab. amueb. y pens. matrim.; frente est. Colegiales; Moldes 1055.

1 ó 2 CABALLEROS ALQ. REZA amueb., Rivadavia 1041.

ALQUILO comedor amueb., pens. excelente, p. médi., conf., Tucumán 3134. v5

ALQUILO linda pieza amueblada, con buena pensión a cab. R. Peña 147.

ALQUILO pieza amueblada a matrimonio o persona mayor; Chile 1838. v5

ALQ. SALA bien amueblada a matrimonio y pieza a caballero, con pensión, casa familia, Tucumán 1842, 4o. piso. v6

HABITACIONES AMUEBLADAS CON o SIN PENSION

ALQUILO habitación amueblada al lado del Congreso; Rivadavia 1961.

ALQ. pieza amueblada a 1 ó 2 caballeros, c. pensión, conf., Venezuela 656. v5

ALQUILO salita amuebl., a persona bien, baño, teléfono, Bolívar 809.

ALQ. COMEDOR con mueb. a matrim., lavar y cocina; Moreno 1735.

AV. MAYO 1166, 3o., C., antesala grande, bien amueblada, alq. 80 pesos.

ALQ. antesala amueb. en casa chica baja para 1 o 2 cab., Pozos 336, 6469, L.

ALQUILASE sala amueblada, a persona sola; Suipacha 252, p. 2o.

ALQ. pieza amueblada, indep., a caballero, San Martín 378, depto. 2.

CAB. pieza am., excel. pensión, teléf., todo confort, Av. Mayo 1261, 3o.

ALQUILO hermosa sala amueblada, con b. pensión familiar; Montevideo 410. v6

ALQUILASE linda pieza amueblada, Av. de Mayo 876, 5o.

ALQ. sala o pieza amueb. con pensión, 2 personas, 160 $, teléf., Rivadavia 2504.

ALQ. 30 $, pieza amueb. a homb. a dos 50 $, da pens., B. Mitre 868.

ALQ. pieza con muebles a señor mayor, dist., único inq. Tecrero 64. Fl.

ALQUILASE sala amueblada para caball. o matrimonio, Esmeralda 517, 4o. p., izq. v5

ALQUILO pieza amuebl. a matrimonio, fila., pensión, teléf., módi. Moreno 1614. v5

ALQUILO pieza amueb. con pensión, baño c., hombre o matr., Sarmiento 1736. v5

ALQ. piezas am. c. pens., a matrim. o sres. solos, baños, teléf., Suipacha 382. v6

ALQ. sala y pieza interior, amuebl., con pensión, h. tel., Talcahuano 451, 3o. p. v4

ALQUILANSE dos lindas piezas, con ventana, sol, bien amuebladas, con pens., conf., teléf., Sarmiento 1363, piso 2o. v4

ALQUILASE pieza amueblada, para una o dos personas serias, casa familia; E. Uriburu 672, (Andes). v4

CABALLERO, alquilo pieza independiente, seriam. amueblada; todo confort, casa matrimonio; Ecuador 1278. v9

ALQUILO pieza amuebl., pensión, a señora, baño, teléfono, comodidad, en casa de señora sola; Victoria 1562. v4

ALQUILO pieza como sala, amueblada, con o sin pensión, a matrimonio o persona sola, confort, teléfono y toda clase de comodidades, Lavalle 1761. v5

ALQUILASE a uno o dos caballeros, único inq., en casa de corta familia, p. amueblada, amplia, indep., vent., s. corr. interior; b. cal., Humberto I 1443. v5

ALQ. SALAS am., c. o s. pens. a matrimonio o persona formal; calle Cangallo 2425. v6

ALQUILO PIEZA CHICA AMUEBLADA a hombre solo, a un paso Av. Mayo; Esmeralda 61, 2.o piso, derecha. v5

90 $ ALQ. bonita pieza ambl. lado baño, c. pens. do prim., en fila., 2 camas, pers. mayores, Sarmiento 1474, dep. 1.

ALQ. SALA, 2 balcones a la Diagonal, bien amueb., buena pensión, en fila. matr. $ 220, en pieza 160; Moreno 711.

SEÑOR solo alquilo linda pieza con o sin muebles; señora de Collazo, México 1866.

ALQ. PIEZA amuebl., con pensión, matr. sería, único inq. y daría pensión a dos caballeros, México 2042, depto. 6. v8

MATRIMONIO alq. sala bien amuebl., con buena pensión, casa familia, todo confort, Corrientes 1212, 4o. piso. v6

ALQ. PIEZA AM. a 2 señores o artistas, c. o s. pensión, Pasaje La Piedad 8.

ALQUILO piecita con muebles, a hombre solo, por $ 30; Pasaje la Piedad. Casa No. 1, Depto. No. 2.

ALQ. sala o habit., con o sin muebl. juntas o sep., casa confor, b. c., teléf., 2 c. Santa Fe, Bernal 2825.

ALQUILO p. amueblada persona mayor, desayuno, almuerzo, 90 $. Rivadavia 1934, 1er. piso, frente Congreso.

ALQUILASE sala y dos piezas, bien amuebladas, con o sin pensión, casa de familia argentina; Ayacucho 419.

ALQUILO LINDA PIEZA CON MUEbles, en fa milia seria, $ 40; Aristóbulo del Valle 1754, 1/2 c. M. de Oca.

ALQ. pieza amueb. indep. a la calle y piecita y pensión, familia, Av. de Mayo 891, 4o. v5

ALQUILASE, en Belgrano, salita amueb., con o sin pensión, a caballero, todo confort, único inquilino; Monroe 2369.

ALQUILASE pieza con muebles a caballeros solos en casa de familia honorable, 1 cuad. p. Mayo, Bolívar 286, teléfono.

ALQ. a caballero empl. habit., amueblada, con entrada con llave a Plaza Congreso, casa docente, Montevideo 26.

ALQ. PIEZA calle, am., cab., 4p. inq., 55 $, no preg. port., Cochabamba 1922, 2o. p. dcha.

ALQ. 2 lindas habitaciones bien amuebl., juntas o separadas, con comodidades, c. baño cal., teléf., etc., a matr. o persona s. ex pens. fil iar., Talcahuano 362, 3o., asc.

ALQ. PIEZA BIEN AMUEBL. INDEP., con ventana, único inq., a caballero o señorita distinguida, en casa de matrimonio sin hijos, Bolívar 775, depto. F. v4

ALQUILANSE en casa familia sala y otra pieza o departamento, con o sin pensión, con o sin muebles, baño caliente, todo confort, Viamonte 1526. v4

BOLIVAR 703. En fila. alq. una o dos piezas amuebl., opción cocina, sol, a matr., se permite bebé, una $ 60.

CASA familia francesa, alquila piecita amueblada, Córdoba 1070

COMPAÑERO necesito pieza amueb., con pens., $ 60, baño, teléf.; Libertad 275.

DOS PIEZAS amuebl., se alquilan, Santiago del Estero 371. v4

EN FAMILIA alq. pieza amuebl., con pensión, comod., Venezuela 2086. v5

EN FLIA. alq. sala amueb. con pensión a matr., baño cal., tel. Sarmiento 1593.

EN fila. alq. piecita amueb. o pensión, a homb. solo, baño c., tel., Sarmiento 1693

EN FAMILIA alq. 2 sal. res amueb., baño cal., piano, c. h. pens., se tom. pensionistas, Cangallo 689. v4

EN LINDA CASA baja, soleada, baño caliente, teléfono, alquila familia seria, una sala y otro dormitorio más amuebladas, s. el Jardín Botánico, Arenales 3854. v4

FLIA. alq. sala amueb., con o sin pensión. Vidt 2076, U. T. 6.5. Palermo. v4

FLORES, alq. pza. amueb. pens., baño, teléfono, Pedernera 626. v4

FAMILIA alq. pieza amuebl., c. o sin pens., a caball., Esmeralda 663, d. 11. v4

FAMILIA francesa alquila a matrimonio o señor solo, sala amueblada, con pensión, Libertad 278, dep. 2 v4

FAMILIA DECENTE alquila linda sala amueblada y pensión, a matrimonio, único, baño, ascs., tel.; Chile 910, 5o. piso

FLIA. desea compañero en pieza, con muebles y pensión, para señor formal, 70; U. T. 6527 Lib., Rivadavia 1676.

HABITACION amueblada para matrim., en casa familia; Córdoba 742. v4

HABITACION amueblada, indep., se alquila; Uruguay 653. v4

HABITACION independiente, lujosamente amueblada, se alquila a caballero en casa con toda comod., Val. Gomes 3024. v6

INDEPENDIENTE, hab. amuebl. para caballero, alquílase, Ayacucho 576. v5

LUJOSA pensión en familia, con pieza bien am., baño c. y tel., Venezuela 835. v6

MORENO 683, FAMILIA ALQUILA SAla amueblada con pensión.

PIEZA CHICA amueb. alq. 35 $, a pers. sola, C. Pellegrini 705, 2.o piso bajo.

PIEZA amuebladas, alquilo a matrimonio serio, sin hijos; Maipú 944.

PENSION y pieza amuebl. en familia, a hombres o matr. $ 60 y 70. Tucumán 412

PIEZA amuebladas, p. 1 ó 2 caballeros, c. o s. pensión, Alsina 1112, 2o. p. v5

PENSION buena, 35 $, con cama a caballero, 60; fila., B. Mitre 688. v4

PIECITA amueb. baño cal. alq. 35 $, a caballero, Alsina 1112, 4o. derecha.

PIEZA amueb., con pens., en fila. alemana, a cab. serio; Talcahuano 362, 2.o

PIECITA ventilada, lindos muebles, a caballero; Independencia 2270, Dto. 4, vs

PIEZA ALQ. MUEB. y PENSION, CABAlleros, B. de Irigoyen 1324. v4

PIEZA amuebl. c. pens. alq. a Sres. solos, hay teléf., C. Pellegrini 210, 2o. p. v4

PIEZAH amuebl., se alq. c. o s. pensión; Libertad 443, piso 5o., ascensor. v4

PENSION y sala amuebl. p. 2 caballeros o matr., todo conf., Lavalle 1069, 1o. v4

PIEZA amuebl. alquilo, señorita o matr. único inq., Sulpacha 548, Dto. 6. v4

PIEZA amueblada, para uno o dos, doy pensión, Corrientes 1258, dto. 21. v4

PIEZAS amuebladas con o sin pensión, todo nuevo, baño cal., tel. S. Fe 5016. v4

PIEZA BIEN AMUEBLADA, ALQUILO, hombre solo, $ 45; Saranda 661, Dto. 2.

PENSION y salita amuebladas, matrimonio o compañeros, Lima 1341.

PIEZA amueb., con pensión, baño, tel. para caballeros; Sarmiento 971, 1o., A.

PIEZA para hombre solo, con o sin muebles; Libertad 358, depto. 5.

PIEZA gde., ventilada, c. o s. mueb., alq. a pers. sola, Paraná 235, dto. baj. int. v5

PIEZA amueb. c. pens., alq. a matr., o 2 cab. fila. decente; Talcahuano 374.

PENSION con sala amuebladas; Rivadavia 1727. v5

PIEZA amueblada, alquilo, hombres solos, 2 cuad. Retiro, Sulpacha 1328.

PIEZA AMUEBL., CON PENSION, SE alq. a matrim. o personas mayores; Maipú 449, dto. 2; no hay letrero. v4

PIEZA ANTESALA, c. o s. muebl., pens. de 1ra. y pza. para hombre o matr., baño c., ref., mutuas, Lima 1629. v6

SALA reg. amueb., alq., señor serio, casa fila. francesa, U. T. Bolís 131. v4

SE ALQ. pieza amuebl., con pensión, todas comodidades; Belgrano 2692. v6

SALA reglam. amueb., 2 personas, a 100 $, con pens., otra matrim., Belgrano 452. v6

SE ALQ. sala, antesala amueb., p. matr. o c., pensión $ 240, Tucumán 638. v6

HABITACIONES AMUEBLADAS CON o SIN PENSION

SALA alq. bien amuebl., otra interior, con y sin pens., tel.: San Martín 819. v5

SE ALQ. pieza amueblada para 1 o 2 caballeros, Talcahuano 451, 8er. p. izq. v4

SALA AMUEBLADA, único inquilino, asconsor; Talcahuano 428, 2o. piso. v5

SE ALQUILA pieza amueblada para hombre solo, Cochabamba 2160. v4

SE ALQ. pieza amuebiada para hombres, San José 427, Depto. 1. v6

SALITA y pieza amueb., alq., con pensión a matr., B. Mitre 1505, p. 2o., der. v6

SALITA AMUEB. ALQ. a caballero, hay teléf., Bolívar 157, dto. A. v5

SALITA amuebl., alq. con teléfono, Paraguay 3122.

SE ALQUILA piecita amueblada, por 40 $, familia francesa. R. Peña 567.

SE ALQUILA pieza amueblada, familia francesa; Rodrigues Peña 567.

SE ALQ. pieza amueb., con pensión, B. de Irigoyen 270, 1o., derecha. v5

SALA grande, amueblada, se alquila, en Sarmiento 1533.

SALA, 2 piezas ind., muebles, confort, pens. fils., U. T. 6875 J., Córdoba 1818.

SE ALQ. pieza amuebl., hombre solo o matrimonio; Corrientes 1662.

SALA Y PIEZA amueblad., completamente indep., alq.; E. Ríos 192, 2o. p.

SE ALQUILA PIEZA AMUEBLADA, COmodidad cocina, Charcas 1057, 2o. dep. v5

SE ALQUILA salita con o sin muebles, a hombre solo, Amenábar 2786. v3

SE ALQUILA comedor y dormitorio amueblado a matrimonio solo, Bogotá 123.

SALA ALQUILO con útiles para dar lecciones; Uruguay 257, tratar de 9 a 12. v4

SE ALQUILA hermoso comedor amueblado para corta familia, con o sin pens, casa de confianza, Belgrano 1460. v4

SALA ESPACIOSA, LUJOSAMENTE am., pensión, teléfono y todo confort, alquilo a matrim. distng., Carlos Calvo 1124. v5

SALA y antesala lujosamente amuebladas, baño, teléfono, a matrimonio alq. en familia, Arenales 1149.

SALA amueblada, con pensión completa, en familia italiana, baño, $ 100; Lavalle 1124. v4

SE ALQUILA pieza amueblada con pensión a matrimonio o dos caballeros, casa francesa; Cerrito 360, teléfono. v5

SE ALQUILAN piezas independientes, con o sin muebles y sin da pensión a precios reducidos, casa seria, Rivadavia 827, 3er. piso, último. v4

SE ALQUILA pieza amueblada y pensión matrimonio, caballero, teléfono, ascensor, departamento moderno, Sáenz Peña 160, 4.o, D. F. v5

SE ALQUILA UNA PIEZA CON MUEbles a dos hombres solos o a personas mayores, con o sin pensión; Moreno 1326, piso 4o., depto. 24. v4

INSTRUCCION PUBLICA

AMBOS sexos, máq., ort., corresp., $ 3 mes; San Juan 1543, acade.mia. v8s

OBREROS, leer, escribir y cuentas en año en 2 meses; San Juan 1543. v8s

CAD. Bernardi, corte y conf. Enseñanza rápida y completa, Santa Fe 2806. v12

RITM. digebra, geom., aplaz. Ingresos Nac. Parteras, Prof., Rivadavia 2073. v4

PLAZ. mat., fís., quím., francés, cont., ingr., Facult., a dom., Cangallo 1028.

RITMET., contab., álgeb., prof. a dom., México 2412, 2o., U. T. 327 Mitre. v9

$ 3 MENSUAL, MAQUINAS DE ESCRIbir y ortografía, enseña Corrientes 3563

CLASE indiv., inglés, francés, castellano, italiano, prof., Moreno 1485. v9

CLASE indiv. Taquigrafía, ortografía, máquina, cuentas, prof., Moreno 1485 v9

AMBOS SEXOS preparo para empleo de escritorio, C. Calvo 3996, contador. v15

$ 3, máquina, taquigr., cur. de 2 meses, de 8 a 22, prof., Paraguay 1307. v9

CAD. CIMINI, corte y conf., cursos completos, con práct.; Sarmiento 2309. v7

S. JUAN 2687, leer, escribir, cuentas, ortografía, teneduría, inglés, telegrafo Morse, taquigrafía, máquina escribir. v8

$ 10 al mes enseño teneduría a oro y papel, contab., arit., corresp. y caligrafía, C. Pellegrini, Rivadavia 2475. v10

CLASE indiv., práctica y breve. Tened. de Contabilidad, Com. Ind., Agric., Banc., etc., por Contador; Moreno 1485. v9

ARIT., álgebra, geom., trigon., profesor clas. part., ingreso Naval, Milit. y años libres del Nacional; Independencia 2641. v9

10 $ TENEDURIA DE LIBROS A ORO y papel, arit., corresp., caligrafía, idiomas, taquigrafía, prof., Corrientes 3569.

CADEMIA Comercial "Luca", Alberti 1200. Cont., bal., t. libros, taquig., caj. $ 10, máq. $ 3. Dipl. noviembre. v5

CADEMIA comercial "Palma" Rivadavia 6838. Clases prácticas; Tened. de Libros, Cajeras, taquig., empleados, máq. v6

LGEBRA, geom., trigon., cosmog., física y química, prepara con éxito, programa 1166. v6

CAD. PIAL. "MERCURIO", RIVADAvia 2475. Dia clases día y noche a $ 10 al mes; director, U. Pagano. v4

$ 3 MAQ. escribir, todo sistema, aritmética, caligrafía, ortografía, preparación comercial, G. Pagano, taquigrafía Pitman, reformada $ 10, Garay 667, S. Juan 2297. v8

AYUDA A LAS CLASES de perfeccionamiento y conversación de inglés, preparación, exámenes Cambridge, especialidad, profesor universitario, Lavalle 477, piso 3o., escr. 70, de 8 a 21. v4

CADEMIA LUIS PASTOR
CLAVEL Y MILLAR
Directores: Ingenieros F. Suárez de Deza y capitán Dr. Emilio R. Escobar. Preparación garantizada para ingreso a las escuelas Militar y Naval, Arcuénaga 1054. v6

CADEMIA MERCANTIL "PISONERO". Clases de conocimientos positivos por su enseñanza práctica e individual de contadores, t

...S y EMPRESAS UTILES PARA LAS FAMILIAS

...TOR, empapelo, blanqueo, precio módicos; Defensa 125. v5

...NTO, blanq., $ 7 empapel., racuad., alb., Consejillo 2035, U. T. 4912, L. José. v5

...INTO, empapelo, pap. a 0.40, guardas a 0.60, Lima 602, U. T. 4188, Rivad. v5

...INTO, emp. a $ 5, óptimas ref., U. T. 4627, Lib., Rivadavia 1675.

...INTO, empapelo, refaccciones, alb., muy barato. Esmeralda 662, U. T. 1630 L. v6

...INTOR emp. blanqueo, albañil, cualquier prec., Constitución 2510, D'Angelo.

...APELES desde 0.35 rollo, especialidad en cueros escr., comisd., visite, Pozos 353 v7

PAPELES PINTADOS, ¿Desea Vd. empapelar su casa con poco gasto? Visite nuestra exposición. Continuamente novedades desde $ 0.45 el rollo. Victoria 575.

PINTO, empapelo, blanqueo, mitad precio, vendo papeles 0.35 el rollo, pinturas y barnices baratísimos, descuento 10 o/o, Bmé. Mitre 2371, U. T. 6310, Mitre. v6

SE CONSTRUYEN cerco y vereda, y vendo lote de mosaicos, Acoyte 125. v5

TAPICERO baratísimo, llamen U. T. 2672 Palermo, Guise 1984. v7

TOLDOS HAGO Y ARREGLOS barato; U. T. 3307 Juncal, Beruti 2357. v5

TAPICERO barato. U. T. 1746, Palermo; Santa Fe 2200. v6

TOLDOS hago, arreg., U. T. 1746, Palermo. Santa Fe 3200. v6

TOLDOS hago, arreglo y vendo blancos, U. T. 2672, Palermo, Guise 1984. v3

TAPICERO especial en fundas, cortinas mbl.; U. T. 3053, Lib., Lima 241. v8

CHAUFFEURS PEDIDOS y OFRECIDOS

ACADEMIA, prepara tráfico, teoría, manejo, garante libreta; Junín 324. v13

ACADEMIA Lino, cnauffeurs, Ford europeo, Peña 3161, U. T. 3428, P. v13

ACAD. Alemana de chauffeurs, nueva enseñanza, rápida, técnica, garante libreta, coches nuevos, gar., Rivadavia 4360. v5

ACADEMIA prepara tráfico, teoría y manejo, garante libreta p. Ford y europeo; A. Monaghine, J. Newbery 3871. v9

ACADEMIA de chauffeurs, garanto libreta y trabajo, autos de todas marcas, escuela a todas horas, Tacuarí 1732.

ACADEMIA ALEMANA DE chauffeurs, primera y única, en 12 años 6.000 libretas obtenidas. Auto nuevo p. exam. Enrique B., ingeniero mec. Bulnes 2056. v13

ACADEMIA ITALIANA, atendida por su dueño, técnico mecánico A. Parisio; lecciones día y noche, en Ford y europeos; aprendizaje completo 60 $; no cobra adelantado, garantiza éxito, Almagro 1662. v9

CHAUFFEUR se ofrece, con recomendaciones; Venezuela 3532, dep. 17, J. G. v4

CHAUFFEUR japonés, se necesita, para taxim., tratar, Cabildo 1943, de 8 a 12.

CHAUFFEUR formal, recomendado para taxi Ford, necesito; Dolores 119.

CHAUFFEUR práctico en Fiat y Renault, dormir adentro, buen sueldo, se necesita, Canning 584.

CHAUFFEUR serio, competente, taxi Ford preciso, con certif., Liniers 339, departamento 12, de 8 a 9.

CHAUFFEUR hombre formal, recomendado, para Ford d. f., taxi, se precisa, ocurrir, Crámer 2591, Belgrano. v4

CHAUFFEUR con libreta nueva, se ofrece; dirigirse por carta; A. Fernández; Maipú 658. v4

CHAUFFEUR práct., con libreta, ofrécese p. Ford casa particular, buenos inf. y recomend., H. Acosta, Pino 3541. v5

ENSEÑO chauffeur, rápido, económico, lecciones sueltas, Talcahuano 847. v9

PRECISO chauffeur mecánico. joven, tr. Rivadavia 1779, 1er. piso, recomend.

SE NECESITA chauffeur para Ford taximetro, General Artigas 742.

OFICIOS DIVERSOS PEDIDOS

AYUDANTE cortador ropa blanca y batones de señora, práct., Venezuela 766. v6

APRENDIZAS, flores artificiales, se precisan, B. Mitre 1511.

APARADORAS de zapatillas se necesitan, Formosa 230.

APARADOR oficial preciso comp. preparador, Cochabamba 4002.

APARADORAS se necesitan; Dobles 465.

APARADORA medio oficiala maq. preciso, Rivadavia 7075, fábrica. v5

APARADORES calzado fino, hombre, necesito; Independencia 4157.

APARADORAS oficialas, medio y aprendizas; preciso; Cochabamba 4242.

APARADORAS maquinistas y dobladoras trabajo señora, necesito; Paso 374.

APRENDIZA para sombreros señora, se precisa, Moreno 2649.

APRENDIZ sastre se necesita, Defensa 1046 (depto. 16). v5

APRENDIZAS sombreros y aprendizas adel., con sdo., prec., Venezuela 1365 v5

APRENDIZA ayudanta de sastre, necesito, Ombú 170.

APRENDIZAS costureras se necesitan, Carlos Calvo 1176.

APARADORES oficiales maquin., competentes hombre, nec., Cochabamba 3220.

APARADORA medio oficiala, se precisa; Cochabamba 3683.

APRENDIZA modista, se necesita, calle Chile 2546.

APARADORA preparadora, se necesita; Cochabamba 3333.

APRENDIZAS adelantadas modistas vestidos y aprendizas para aprender necesito. Talcahuano 314.

APARADORES, buenos oficiales maquinistas, 1/2 oficiales, aprendices y rematadores, necesito; Bonde 150.

APARADORES, medio oficiales preparadores y aprendiz necesito, Pasaje Abdo No. 81, Buedo y Chiclana.

APARADORAS, maquinistas y preparadoras y aprendizas, trab. fino, señora se necesitan; José Bonifacio 433 (antes Convención).

ASEGURAMOS 4 Y 5 PESOS DIARIOS. Pueden ganar sin abandonar su ocupación diaria, hombres y mujeres, dedicándose en las horas desocupadas del día a la coloración de tarjetas postales ilustradas, trabajo fácil de aprender. Pidan detalles, "La Artística", Casilla Correo 406, Rosario. v10

BORDADORA máq. Singer preciso; Santa Fe 1709.

BORDADORAS a mano, se precisan, calle Salta número 529.

BORDADORA a máquina Singer, se necesita, Paraná 139, dto. 2.

BORDADORAS de vestidos, of., 1/2 y aprendizas adel., Corrientes 1163.

BUENAS oficialas modistas se necesitan, Piedras 719.

BALANCEROS, oficial y medio oficial, se precisan, E. Unidos 2181. v6

BORDADORAS en oro, necesito oficialas, pago bien; Venezuela 908. v4

BAÑADORAS de bombones de chocolate, muy práct., nec., Independencia 3480. v4

BORDADORA a máquina Singer, muy práctica y ligera, necesito para anocelaría, y otras oficialas; Venezuela 908. v4

CORREDORES para artículo fácil salida se necesitan, Las Heras 2291. v5

COSTURERAS camiseras y armadoras, internas, p. bien, nec., Venezuela 4162. v6

CORTADOR aprendiz adelantado se necesita, Paysandú 1449.

CORREDORES activos y presencia, propaganda de actualid. Pellegrini 62, 9 a 12.

CORREDORES prácticos reclame, precio; C. Pellegrini 62, de 15 a 19.

CORTADOR de suela para cortar tapas, necesito; Gazcón 666.

CONSTRUCTOR, albañil, nec. para reparaciones, Florida 377, subsuelo, 9 a 12

COSEDORAS de sombreros para señoras, preciso, Avellaneda 228, Caballito.

CORREDOR de jabones finos a comisión, se necesitan; Triunvirato 1265.

CUELLERAS con muestra, se necesitan; Pozos 626.

CUELLERAS para confección muy fina, se necesitan; Federico Lacroze 3894-98. v6

CORTADORES de calzado, se necesitan, Av. Sáenz 230.

CHICO de 12 a 13 años, prec. para mandados de sastrería; C. Pellegrini 430.

CARTONEROS, encoladores, muchachos precisa Sgo. del Estero 1357.

CORTADORA ropa blanca p. Sra., necesito, Maison Adhemar, Cangallo y Suipacha

COSTURERAS de cuellos, con muestra, se necesitan; Piedras 1081. v5

CORREDOR para avisos, competente, se necesita, ocurrir Brasil 531.

CUELLERAS con muestra se necesitan, Rivadavia 4387, piso 1o.

OFICIOS DIVERSOS PEDIDOS

CAPATAZ para imprenta, con referencias, se necesita; B. Mitre 417.

CORTADOR de calzado, aprendiz adelantado, comp., preciso; Lima 844.

CARPINTERO de carros, medio herrero, preciso; Patricios 9. v8

CORSETERA aprendiza y medio oficiala, se necesitan, Libertad 114.

COSTURERAS para delantales, batones y vestidos, neces. con gar. Lavalle 1041

CAMISERAS buenas oficialas de fino se necesitan; Maipú 629.

CALZONCILLERAS, con muestra, precio, Sarmiento 379.

COSTURERAS para camisas de kaki, se necesitan, Solís 190.

CORREDOR se precisa, práctico para vender cigarros, 9 a 11, Chile 1979, d. 1

CUELLERAS prácticas se necesitan, Alsina 1361.

COSTURERA competente de tintorería, se necesita, B. Mitre 2574.

COSTURERAS de cuellos, con muestra, necesito, Chile 1905. v8

COLCHONERO competente, se necesita, Santa Fe 2328.

COSEDORA a máquina, sombreros, señora se precisa, casa modas, Moreno 2649.

CORTADORES de camisas, competentes, se necesitan, Lima 219. v4

COSTURERA que sepa cortar, con buenas ref., se nec. Rivadavia 3950. v6

COSTURERAS p. batones y delantales, muy prácticas, Venezuela 765. v5

COSTURERA que sepa trabajar bien a máq., taller sastres, nec., Misiones 380. v4

COSTURERAS o, muestra p. pantalones y sacos, prec., Viamonte 1524. v5

COSTURERAS prácticas para batones, delantales y mamelucos; Alsina 199. v5

CUELLERAS, armadoras, viseras y calzoncilleras con muestra, Belgrano 1050. v5

CORREDOR de vinos para casa de familias, preciso, sueldo y comisión, San Eduardo 3702.

CORREDORES art. perfume, señoras o señoritas, $ 6 por día, necesito; Santa Fe 3910. v5

CAPATAZ o subcontratista de caminos, muy práctico, se precisa. Escribir referencias a Bolsa de Comercio, Casilla 10.

CORREDOR práctico en librería y juguetería, necesito, sueldo y comisión; Charcas 3252.

CORREDOR de calzado hombre, necesito, que tenga clientela en la capital; pago buena comisión. Anchorena 853.

CADETE para escritorio, con referencias y fianza escrita, se necesita, Alsina 623, después de las 15.

CORREDOR práctico para la capital, se necesita, fábrica de calzado, San Juan número 2684.

COSTURERAS para pantalones, marineras, cazadoras, bombachitas y pyjamas se necesitan; Corrientes 2455. v5

CAMISERAS buenas de camisas de hombre, con muestra, se necesitan, se pagan altos precios. Entre Ríos 218. v4

CORREDOR se precisa para venta de jabón España, importado. Inútil ofrecerse si no es relacionado con mayoristas; Casilla Correo 1148.

CORREDOR enérgico, que tenga relaciones en garages, para recorrer la plaza; sueldo y comisión, necesitamos; pasar carta G. y Cía., Cerrito 146. v5

CASA IMPORTANTE, sarnitugos, necesita persona bien relacionada con estancieros de la capital, La Plata y campaña, grandes utilidades. Progreso 3171. v4

CASA IMPORTADORA necesita empleada dactilógrafa, para correspondencia y demás trabajos de oficina, con redacción propia. Dirigirse a casilla de correo 204. v5

CORREDORES almacén, tiendas, ferreterías, farm., panad, para artículos notables, acreditados y de excelente presentación, se precisan, buena com., Rioja 1147, dep. 5.

CARPINTERO obr. blanc. con fam. para dep. de mat. y carp. mec. en N. Pompeya, como encarg., b. sueldo y plezas, siempr. que dé alg. garant. por no pol. atenderla el dueño por enferm.; trat. Uruguay 647, de 15 a 16.

CORREDOR bien relacionado con las grandes industrias del país y buenas vinculaciones comerciales, con casas importadoras de aceites y ferretería, se necesita para venta de aceites lubricantes, ofertas casilla correo 1968. v4

CASA IMPORTADORA de alhajas busca buen corredor entendido en el ramo. Se prefiere que conozca la buena clientela de la plaza y de la provincia. Ofertas con referencias a K. L. 300, Poste Restante, Correo Central. v5

DEPENDIENTE de almacén para todo trabajo se necesita, Sarmiento 899.

DEPENDIENTE 2o. de farmacia, práctico, se necesita; Brasil 800.

DEPENDIENTE p. almacén, práctico, español, con cert., se nec., Sarmiento 1793

DEPENDIENTE almacén, recom., tratar de 14 a 16, se precisa, San Martín 3006

DEPENDIENTE práctico para almacén, inútil presentarse sin buenos informes; tratar 10-12, Sarmiento 1999.

DEPENDIENTE práctico y formal, para almacén y varios trabajos se precisa; tratar Canning 3171. v5

DEPENDIENTE para tlambrería, desp. de café, práctico, buenos informes, se necesita, Gral. Artigas 50, Flores.

ENCERADOR práctico se precisa antes de 10 las 7, Tucumán 1088.

ESTUCHEROS, buenos oficiales, comp. para bazar, se p. bien, Sarmiento 2409 v5

EMPLEADO o empleada de tintorería, práctica, con ref., nec. S. Fe 1931. v5

EMPLEADOS y dependientes se colocan por la acreditada "Oficina Internacional de Empleados", Bolívar 578, capital. v5

EMPLEADO corredor serio, activo, c. ref. se necesita, sueldo seg. capacidad; B. d. N., Perú 176, después de las 11.

EMPLEADO práctico compra-venta negocio, necesito; brillante porvenir a quien conviniere comp. Sarmiento 1663, n. 3

EMPLEADO joy., español, p. cobrador, se necesita con garantía personal solamente; Esmeralda 1135, de 9 11.

EMPLEADO con conocimientos artes gráficas se necesita, dirigirse casilla correo 1741. v4

FUNDIDOR en bronce, se necesita; calle Rioja 247.

FESTONEADORES y valnilladoras, con muestra, p. fábr., Alsina 1909. v4

FESTONEADORA máquina 3 agujas, sepa valnillar, preciso, Rivadavia 4512. v4

FUNDIDOR modelista y hornero, necesito, calle Montes de Oca 2234. v4

GASISTA electricista se necesita, buen sueldo. Belgrano 3627.

HOJALATERO competente se necesita, Rivadavia 128, Piñeyro, Avellaneda.

HERRERO, oficial y medio oficial, se precisan, Tucumán 3038.

HERRERÍA artística, aprendiz se necesita, Alsina 2220.

HERRERO de obra, competente, se necesita; Gaona 751.

HERRERO, carpintero, para el campo, necesitase; Corrientes 633, escr. 51.

HERREROS de obra, prácticos, necesito, Alvarez 1968.

HERRADOR bueno para corralón, se necesita, Arévalo 1753.

HERRERO oficial de obra, se necesita, inútil presentarse si no es competente, Gaona 51. v5

JOVEN práctico en escrit., sepa escr. bien a máquina, se necesita, Perú 84, escrit. 44.

JOVEN de unos 16 años, necesito todo el día, con certificado de oficina de arquitectura, $ 50, y se le enseñará, Río Bamba 339.

LIMPIADOR para calzado de señora, muy competente, precisa; Bustamante 1196.

LAVACOPAS preciso jovencito, sueldo 30 pesos, Chacabuco 616.

LUSTRADORES oficiales y medio, se necesitan, Paraná 930.

LUSTRADOR de calzado competente, necesito, 26 de Mayo 60.

MUCHACHO para salón de lustrar calzados, preciso, Santa Fe 2571.

MUCHACHO ponepliegos para minerva, se necesita; Defensa 966.

MUCHACHO para bazar, limpieza y mandados, necesito, Santa Fe 2374.

MUCHACHO de 15 años, necesitase para mand., $ 30, Sarmiento 947, grabador.

MUCHACHO se necesita para librería, Rivadavia 2219.

MUCHACHOS para librería se precisan, Venezuela 1154.

MUCHACHO lustrabotas se precisa, Talcahuano 489.

MUCHACHO para repartir en triciclo, se necesita; Av. L. N. Alem 620.

MUCHACHO que sepa manejar triciclo, preciso, Paraná 253.

MEDIO oficiala o aprendiza adelantada p. batones se precisa; Catamarca 677.

MUCHACHO para limpieza de negocio, se necesita, Alvarez 1700.

MUCHACHO práct. p. dar tinta en fábrica de calzado, prec. Venezuela 4267

MAQUINISTA para muebles, competente, preciso; Thames 1368.

MUCHACHO para almacén, se precisa; Sáenz Peña 108.

MUCHACHO, 12 a 14 años, para cuidar automóvil preciso; Paraná 129, piso 2.

MUCHACHO necesito para librería, con referencias; Lavalle 501.

MUCHACHO CON bicicleta, se necesita; Cerrito 1225.

MINERVISTA tipógrafo, 1/2 oficial, necesito 4 horas diarias; Chile 2150.

MINERVISTA ponepliegos se necesita, Perú 1031.

MUCHACHO para trabajo de balancín manual y a correa; Olaya 1563.

MUCHACHO 15 años, sepa dibujo, para aprendiz, necesito, Sáenz Peña 1667.

MEDIO oficial tornero en madera, adelantado, se precisa, Sarandí, 1365. v5

MUCHACHO para lechería, se precisa, de 13 a 14 años San Martín 437.

MEDIO OFICIALAS modistas, se necesitan, Río Bamba 1164.

MUCHACHO para acompañar corredor, preciso, ganará 20 $ por mes y comida el medio día, Garay 2478.

OFICIOS DIVERSOS PEDIDOS

MODISTAS medio oficialas y aprendizas se precisan; Uruguay 684.

MUCHACHO 14 a 15 años, recién venido, preciso para café; Cabildo 1902.

MUCHACHO práctico almacén, preciso, recomendado; Viamonte 2301.

MUCHACHO de 10 a 12 años, se necesita para repartir papeles, Garay 3014.

MUCHACHO 13 a 14 años, p. tall. planch. 3 horas, $ 2, preciso, Charcas 4066.

MAQUINISTA aparadora se necesita, México 4242.

MUCHACHO mandados y limpieza, sepa ir en bicicleta, nec., Bmé. Mitre 1199.

MEDIO oficiala para sastre, se necesita, Sarmiento 947.

MUCHACHO para repartir novelas, un peso diario, Leones 4617, Chacarita. v5

MUCHACHO para mandados preciso, Av. de Mayo 1435, sastrería.

MUCHACHO para negocio carbón y cereales, se necesita, Payasandú 1611.

MUCHACHO práctico, recomendado, para almacén, se precisa, Sarmiento 1899.

MUCHACHO de 13 y 17 años, preciso, almacén, Martín García 702.

MUCHACHAS para taller de tintorería, se necesitan, Venezuela 1291.

MODISTA, aprendizas muy adel., precio; Independencia 3653, Dto. 6. v5

MAQUINISTA de calzado, centrador de Black, se necesita, Victoria 2451. v4

MEDIO oficiala de vestidos, preciso; únicamente 10 a 12; Libertad 1315. v4

MUCHACHO para almacén recomendado, se necesita, Cangallo 3700. v4

MUCHACHOS prácticos, para herrería, se necesitan, Av. La Plata 1669. v4

MUCHACHO hojalatero que sepa soldar, necesito; Pavón 4130, Avellaneda. v5

MUCHACHO recomendado, para quehaceres de consultorio médico, necesito, sueldo $0 $, Pellegrini 527, de 9 a 10.

MUCHACHO de 14 años, para reparto de tintorería, preciso presentado por sus padres; Pedro Goyena 1602.

MUCHACHO de 13 a 15 años, con buenas referencias, para escritorio, se necesita, por carta, Florida 725, E. Parody.

NOVERO práctico para fundición de bronce preciso, Formosa 232.

NECESITO ayudanta modista de vestidos, Tacuarí 1116.

NECESITAMOS costureras para taller de cisnes, trabajo fácil. Venezuela 3725. v5

OFICIALES muebleros, comp., prácticos enchapar, se necesitan; Viel 627.

OFICIAL o medio peluquero, bueno, se precisa; Juan B. Alberdi 4625.

OFICIALA corsetera preciso; Corrientes 1738, depto. 4.

OFICIAL sastre, competente, se necesita, Paraguay 817.

OFICIAL 1/2 peluquero por mes, cama y comida, preciso; Suárez 213.

OFICIAL electricista, se precisa, Belgrano 1241, al fondo.

OFICIAL sastre se precisa; 25 de Mayo 533.

OFICIAL peluquero competente, prefiero italiano se necesita; Junín 1091.

OFICIAL medio peluquero y aprendiz adelant., sepa afeitar, prec., C. Calvo 1655.

OFICIAL medio adelantado, peluquero, necesito, doy comida, Pino 2762.

OJO: oficial peluquero se precisa por mes; pago $ 100, Rivera 890.

OFICIAL peluquero, necesito; Patagones 2867. Sueldo $ 90. Hay propinas.

OFICIALA pollerista estilo sastre y aprendiza, preciso; Córdoba 1007.

OFICIAL medio sastre, joven, necesito, $ 5 a 6, Boliv 1031.

OFICIAL peluquero, bueno, por mes, se necesita, Córdoba 1729.

OFICIALA competente en bolsas señora, se precisa; Rincón 1218, 2o.

OFICIAL peluquero, necesito, por mes; Moreno 1587; prefiero italiano.

OFICIAL medio sastre de fino y aprendiza, preciso; Suipacha 320.

OJO: medio oficial peluquero necesito, $ 70 y buena propina; Pozos 882.

OFICIALA sastre y fantasía, buena, necesito, Arenales 1205.

OFICIALAS y medio de vestidos, se necesitan, Salta 783.

OFICIAL sastre medida fina, adentro, necesitase, Uruguay 360.

OFICIAL peluquero comp. preciso, inútil no ofendolo, 70 $ y comida, Vieytes 1934

OFICIALA modista se precisa, Mendoza No. 1426, Belgrano. v4

OBRERAS para fábrica de medias se necesitan; Bustamante 475. v7s.

OFICIAL pulidor práctico en camas de bronce, se necesita; Esmeralda 153. v4

OFICIAL peluquero nec. por mes, pago $ 90, hay tanto prop., pref. español joven, competente; Defensa 682.

OFICIAL 1/2 sastre, competente y chaquera para taller o con muestra, se necesitan, Bdo. de Irigoyen 1027.

OFICIAL sastre, se necesita, competente. es inútil presentarse si no es competente; y una chaquera, con muestra, fina, en la sastrería; Lavalle 2611. v5

OFICIALA planchadora se necesita para Azul. Buen sueldo, casa y comida, en familia. Tratar Estados Unidos 324, Sr. González.

OFICIAL competente en instalaciones de cervesa y piomería, preciso, se garantiza el trabajo todo el año; Chacabuco 1276.

OFICIALES sastres, por renovación total de la oficialidad, necesito 10 extarlinos, trabajo garantido todo el año; todos sin prueba 24 $, con muestra; Bernardo de Irigoyen 427, v5

PONEPLIEGOS de máquina para imprenta, Balcarce 345.

PLANCHADORA se precisa para ropa lisa. Lezica 4444.

PLANCHADORA se precisa, blanco y de color, Chacabuco 360.

PLANCHADORA oficiala de camisas se necesita, Doña Pinas 1363.

PLANCHADORA a nuevo, necesito, Chacabuco 745.

PLANCHADORAS, 1/2 oficialas se precisan; Sgo. del Estero 1475. v5

PLANCHADORA, oficiala para camisas nuevas, de color, prec., Lavalle 1133.

PLANCHADORA oficiala de nuevo, camisas de color, precio, Rincón 860.

PLANCHADORA oficiala y medio, muy competentes, preciso, Agüero 1666.

PEON de quinta preciso, cerca de la ciudad, Talcahuano 954.

PLANCHADORA aprendiza se precisa; no se entrega; Esmeralda 454, dto. 4.

PEONES de limpieza y encerados prácticos, necesito; Lavalle 2045.

PREPARADORAS sombreros Sra., 1/2 oficialas, necesito; Esmeralda 679.

PLANCHADORA, oficiala de nuevo y usado, preciso; Santa Fe 1125.

PLANCHADORA, oficiala, se precisa; calle Uruguay número 286. v5

PLANCHADORA oficiala necesito, Bdo. de Irigoyen 552.

PEON de cocina preciso, Paseo Colón 865.

PEON lavandero práctico necesito; pago bien; Alsina 2717.

PLANCHADORAS oficialas de camisas nvas., col., necesito, Venezuela 1934. v5

PLANCHADORA oficiala se necesita; calle Beruti 2446.

POMPIER sastre competente, se necesita; Corrientes 867, piso 1o.

PLANCHADORAS, oficialas y 1/2 oficiala necesito; calle Canning 2280.

PINTOR decorador compet. en filetear bien a rogla, preciso; Chile 1386.

PLANCHADORAS aprendizas necesito, van a la calle; pago bien, S. Juan 1162

PLANCHADORA experta para hotel se precisa, Callao 950, de 10.30 a 12 horas

PREPARADORA sombreros de señora, se precisa, Bdo. de Irigoyen 722.

PLANCHADORA, aprendiza, se precisa, Esmeralda 993.

PLANCHADORAS buenas oficialas para tintorería, preciso; Moreno 1721.

PLOMERO oficial, se necesita, calle Triunvirato 701.

PLANCHADORA aprendiza y aprendiza adelantada, necesito, Charcas 3021. v3

PLANCHADORA oficiala se precisa, no hay chapa, Tucumán 960, 1o.

PONEPLIEGOS para minerva, se precisan, Castelli 13.

PLANCHADORA aprendiza, se precisa; Uruguay 103.

PINTOR imitador de mármol, se necesita; Bernardo de Irigoyen 402.

PLANCHADORA, oficiala, se necesita; C. Calvo número 960.

PONEPLIEGOS de plana grande; Pavón 1357; después de las 10.

PLANCHADORA de ropa fina, nueva, de señora, se necesita, C. Pellegrini 721.

PLANCHADORA, oficiala camisas y ropa Sra., se precisa; San Juan 1124.

PRECISO oficial pintor con ropa, de 6 a 7, Chubut 1026.

PLANCHADORA oficiala, tres días semana, y aprendiza preciso, San Martín 631.

PRECISO oficial carpintero, inútil presentarse si no es comp. Cangallo 2661.

PEON herrero necesito; San Juan 1424-26.

PLANCHADORAS oficialas y 1/2 oficialas se necesitan; p. bien; Piedras 1080

PINTOR de camas de hierro, se necesita, competente, Medrano 243. v4

PEON para lavadero necesito, 70 pesos, comer y dormir adentro; Piedras 1080 v6

PLANCHADORA con mucha práctica y sepa trabajar de costurera, se necesita, tintorería Boston, Alsina 2902.

PLANCHADORAS oficialas y 1/2 oficialas, necesito, toda clase ropa; San Juan 1162.

PLANCHADORA oficiala preciso de camisas y cuellos por su cuenta, 4 días p. semana; no doy comida; Almagro 855.

PANTALONERAS de confección, fino, se necesitan, Hachuras 1180, $ y 2.20. Presentarse con muestra, taller de Albino Hauser, Maipú 1315. v6

OFICIOS DIVERSOS PEDIDOS

RETOCADORES de bromuros, necesito, Insia. 36. v4

REJILLADORAS preciso; Triunvirato número 116.

SE NECESITA un cadete para tienda; calle Cabildo 2184.

SE PRECISA aprendiza modista de vestidos; Esmeralda 857.

SRTA. para academia de baile, se precisa, sueldo $ 100; Victoria 908.

SE NECESITA un lavador de autos, competente; Venezuela 2419.

SE PRECISA caballerizo práctico en limpieza caballos, Garay 2435.

SE NECESITAN oficialas y medio oficialas bateras y pull., C. Pellegrini 1145. v6

SE NECESITA medio oficial zapatero; Piedras 1812.

SRTA. repórter para revista, nec. Chacabuco 436, ler. piso, derecha.

SE PRECISAN pantaloneras de confección de brin, se paga bien, Ayacucho 424.

SE NECESITAN cosedores para sombreros de paja; Sarmiento 2179. v4

SEÑORITA sería para escritorio, necesito, dirigirse casilla de correo 690. v4

SE NECESITA oficial y medio oficial repasador tornero en chapa; Chile número 2858. v4

SE NECESITAN buenas oficialas para vestidos y aprendizas adelantadas, Ensenada 558. v4

SE NECESITA un buen mecánico para máquinas de escribir; dirigirse Maza y Downs, calle Balcarce 278. v4

SEÑORITA, se necesita, para atender pequeño negocio de puntillería, sueldo inicial, $ 40, tratar, Pueyrredón 1441. v4

SEÑORA sola o señorita formal, con buenos informes, se necesita, que sepa hablar bien el francés, como gobernanta y otros pequeños quehaceres y que entienda algo de costura, para poca familia, sueldo 100 $, tratar de 15 a 17, Maza 280.

TIPOGRAFO se precisa, Ayacucho 774.

TABLEADORAS de camisas, b. of., se necesitan, para taller; B. Mitre 2235.

TIPOGRAFO, 1/2 oficial linotipo, se necesita, presentarse a las 9; Florida 377.

TIPOGRAFO, 1/2 oficial para comercialeo, se necesita, Venezuela 1183.

TORNERO en chapa se precisa, Cochabamba 810. v4

TAMBERO para estancia próxima, con familia numerosa, para tambo, de gran número de vacas y de gran producción, con recomendaciones, se necesita, Av. Callao 1554. v5

VIAJANTE de calzados a comisión, necesito para la provincia de Santa Fe y Chaco; Anchorena 883.

VENDEDORES para automóviles de poco precio, marca muy conocida, buena comisión, se necesitan; por carta a Eusebio Gómez, Bmé. Mitre 848. v4

VIAJANTE bien relacionado con el comercio e industria de la provincia de Entre Ríos, se necesita para la venta de aceites lubrificantes. Ofertas por carta a c. correo 1968. v4

VENDEDORA activa y seria, para toda clase de trabajos de mostrador, con buena letra, se necesita; presentarse con certificados de 9 a 11 en Viamonte 760, casa importadora. v4

ZAPATEROS, dos oficiales necesito, Suárez 1991.

ZAPATERO para composturas se necesita; Rivadavia 10785.

ZAPATEROS de clavado Luis XV, se necesitan; Doblas 465.

ZAPATERO medio oficial, de señora, y muchacho aprendiz, Neuquén 2025, d. 1.

ZAPATILLEROS desvirador, taquero y cortador de lona necesito, Formosa 230.

ZAPATERO muchacho, conozca pantógrafo, preciso; Independencia 4167.

ZAPATERO de hombre, clavado se necesita; Av. La Plata 2014.

ZAPATEROS escarpinistas, armar y asentar, se precisan, Quito 4200.

ZAPATERO armador a máquina, competente, se necesita, Boedo 150.

ZAPATERO oficial se necesita competente en composturas; Montevideo 118.

ZAPATERO arregiador de charol, práct. p. empaque, nec., Av. Sáenz 390.

ZAPATEROS escarpinistas, preciso, Av. Sáenz 390, tranv. 55 y 47.

ZAPATEROS competentes para criatura, necesito, Monte 3210, Flores. v5

ZAPATEROS maquinistas necesito, cortador, por mes, Belgrano 1977.

ZAPATERO medio oficial, se necesita, calle San Juan 4100.

ZAPATEROS: maq., armador a Blak, y sepa centrar, preciso; Moreno 2045.

ZAPATERO maquinista, punteador y cosador a Blak, preciso; Moreno 2045.

ZAPATERO preciso armador, de hombre, a mano y oficial a blac. Corrientes 3032

ZAPATEROS, Luis XV, armadores, suaderos y taqueros preciso, Rioja 1565.

ZAPATEROS de criatura, clavado, necesito, taller al fondo; C. Barros 429.

ZAPATERO necesito, composturas y medida, pago bien, Rivadavia 1723, Haedo

ZAPATERO necesito suelero y taquero de hombre fino, Belgrano 2273.

ZAPATEROS preciso, para niña y varón, clavado; Piedras 1163.

ZAPATERO DE FONDO, Luis XV, cosido, preciso; Garay 2475.

ZAPATERO varón y varoncito, se necesita; Anchorena 670. v5

ZAPATERO suelero Luis XV, se precisa Constitución 3340.

ZAPATERO maquinista, desvirador de lleas, necesito; Lima 1171.

ZINGUEROS competentes se necesitan; Famatina 2430.

ZAPATEROS maquinistas, competentes máq. punt, sandalias, nec., Belgrano 723

ZAPATERO se necesita aprendiz adelantado, Pereyra 1561.

ZAPATERO para nuevo y composturas, se precisa, Piedras 1812.

ZAPATERO suelero, Luis XV, necesito, Tucumán 2092.

ZAPATERO de hombre, cosido, clavado, c. muestra necesito; S. del Estero 1030

ZAPATERO práctico para nuevo y composturas se precisa, H. del Estero 1934.

ZAPATEROS armadores y sueleros, se necesitan, Corrientes 1958.

ZAPATERO necesito, oficial criatura, clavado, Colombres 1662.

ZAPATERO de hombre, oficial, por mes y comida, se precisa, Solís 950.

ZAPATERO maquinista, armador asentador Blak, compet., Paysandú 1449. v4

ZAPATERO planchador de cortes a máq. necesito, Medrano 1054. v4

ZAPATEROS, criatura y niña, para armado y clavado, preciso, Rioja 1565. v4

ZAPATEROS de hombre, cosido, se necesita, Av. San Martín 1339. v4

ZAPATEROS, muestras de calzado, necesito, de todas clases, compro al contado; Belgrano 2573. v6

ZAPATERO necesito, p. hombre, varón y criatura, clavado y cosido; Gurruchaga 418. v5

ZAPATEROS: clavador de tacos a máquina, cortador de suela, y sacador de hormas, necesito, Cevallos 661.

ZAPATEROS; muchacho práctico poner contrafuerte y punteaduras, precisamos, Medrano 216.

ZAPATERO se necesita oficial de hombre, cosido y oficial composturas, Arcos número 6845, Mataderos.

OFICIOS DIVERSOS OFRECIDOS

ALBAÑIL, oficial se ofrece; J. E. Uriburu 84. v4

ALBAÑIL competente, se ofrece, al campo, a jornal o tanto, D. Funes 546, B. R.

AYUDANTE mecánico, ofrécese para cualquier trabajo, comprende bien el manejo y composturas de automóviles, motores y demás; M. Marcelli, Venezuela 436.

CARPINTERO, oficial competente, se ofrece, Boedo 149, U. T. 3947, Juncal. v6

CAJERA para negocio sencillo, se ofrece, señorita seria, sin pretensiones; por carta, E. P., Alvarez Thomas 490.

CARPINTERO, oficial, se ofrece, cualquier trabajo, Corrientes 2117, U. T. 2936, Libertad. v6

CORTADOR sastre, moderno, de mucha práctica, ofrécese para casa de confección, capital o campaña; Alsina 1458. v5

CAJERA o empleada de oficina, con práctica, se ofrece, calle Juana Azurduy 2438.

CORREDOR muy práctico en tejidos y mercería, con muchas relaciones en el comercio, se ofrece; por carta Talcahuano 746, escritorio 21. v4

DEPENDIENTE de almacén, práctico, se ofrece, M. P., Tacuarí 619.

ELECTRICISTA, oficial se ofrece, comp. ascensores y trabajo, Chile 489.

EMPLEADO casa comercio, esc. o cobranzas, con garantía y certificados, ofrécese, Montevideo 820.

EMPLEADO activo, disponiendo de horas de mañana y por la noche, se ofrece, sin pretensiones, Colombres 828. v5

ESPAÑOL recién venido Cuba se ofrece, casa americana, inglesa o francesa, campo o capital, sin pretens., España 861.

EMPLEADO muy práctico escritorio, escribe a máquina, conocimientos comerciales perfeccionados, ofrece, Moreno 1963.

ELECTRO-TECNICO, suizo, se ofrece para cualquier cosa o montaje, L. S., Doña Funes 268.

EMPLEADO vendedor en artículos generales desea colocación en campaña, preferiría costa Sur. Certificados a satisfacción. Dirigirse a T. G., Alem 706. v6

FOTOG., corred. retratos, pidan precios ampliaciones con o sin retoque, y cat. marcos. Inst. Artístico, S. Peña 1667. v4

HOMBRE joven, ref. y garantía, ofrécese medio día, de mañana, casa comercial o part. cualq. trab., Iglesias, Venezuela 630

HOMBRE joven, ofrécese, escritorio o corretaje, recomendaciones; carta a A. López, Paraguay 822.

HOMBRE formal, se ofrece para escritorio o educación de niños, para ciudad o campaña, con buenas garantías y referencias por carta: Paraguay 1134, L. 31. v4

OFICIOS DIVERSOS OFRECIDOS

HOMBRE práctico en establecimiento vitícola, con amplios conocimientos de las maquinarias para embotellamientos y filtración, clarificación y cortes de los vinos, se ofrece. S. R. T., Merlo 2475. v5

JARDINERO de profesión se ofrece, por m., día o tanto, F. S. Mendoza 4360. v5

JARDINERO, quintero, arboricultor comp. buenas recom., se ofrece; A. Seifert, Carlos Calvo 102, piezs 6.

JOVEN 18 años, con cert., ofr., escr. o comercio, escr. port, a máq., E. P., Moreno 2264. v5

JOVEN de 19 años, se ofrece, para comercio, sabe leer y escribir, por carta E. O., Piedras 446.

JOVEN vasco-navarro recién venido, se ofrece para todo o peón de almacén, calle Belgrano 1276. v5

JOVEN serio, educado, práctico todo trabajo escritorio, ofréc. a pretens., óptimas referenc. Carta F

BOLETIN TELEGRAFICO DEL EXTERIOR — SERVICIO MUNDIAL EXCLUSIVO PARA

POLITICA INTERNACIONAL EUROPEA

ALREDEDOR DEL PROBLEMA DE LAS REPARACIONES

OBSERVACIONES AL INFORME DE LA COMISION

LA PROBABLE ACTITUD NORTEAMERICANA

PARIS, septiembre 3 (Havas) — M. [illegible], actual presidente de la subcomisión para la ejecución del tratado [illegible] dirigió una carta al jefe del gabinete, M. Poincaré, pidiéndole que quiera bien precisar el alcance del informe de la comisión de reparaciones referente a la reducción eventual de las obligaciones exteriores de Alemania. Manifestaba que encierra ideas importantes y de carácter grave.

M. Poincaré, en su contestación, expresa que el gobierno advirtió al delegado francés apto la citada comisión los inconvenientes de esas cargas que conceptúa equivocas. El delegado M. Dubois aseguró formalmente que Francia tomó en consideración la reducción de los derechos de Francia.

En su nota, M. Poincaré agrega que el gobierno persiste en mantener su política, ya expresada públicamente en varias ocasiones, no admitiendo ninguna reducción del crédito de Alemania; sólo podría apoyar una reducción de las cargas del Reich en el caso de un arreglo general, que involucrara la liquidación de todas las deudas interaliadas.

PARIS, septiembre 3 (Havas)—El corresponsal de la Agencia Havas en Nueva York dice que la nota del jefe del gabinete francés, M. Poincaré, en contestación a la de lord Balfour, ha sido objeto de comentarios favorables en todos los círculos de esa ciudad. Se advierten en la nota, dice, altas miras y un espíritu elevado al tratar la cuestión de las deudas. M. Poincaré establece con habilidad la diferencia entre los fines perseguidos por los Estados Unidos durante la guerra para la defensa de la civilización y los de la Gran Bretaña, país que entró en la guerra para salvaguardar su propia existencia.

El tenor de la nota de M. Poincaré, dice el corresponsal, ha despertado generales simpatías, pues los norteamericanos jamás pusieron en duda los justos derechos de Francia en la cuestión de las reparaciones; las divergencias de vistas entre ciertos círculos provienen solamente de la manera de juzgar la capacidad de pago de Alemania.

Se advierte que la propuesta de M. Poincaré para el arreglo general de las deudas deja la puerta abierta para la reducción de las deudas de Alemania, siempre que corresponda a una misma reducción de las deudas aliadas.

A pesar de las críticas de estos últimos meses respecto a la política francesa, nunca se sostuvo la tesis opuesta, que consistía en exigir el pleno pago de las deudas de Francia discutiéndole su derecho respecto de las reparaciones.

LONDRES, septiembre 3 (Havas)—El "Sunday Times" se esfuerza en justificar la nota de lord Balfour, mientras que los demás diarios siguen deplorando su envío, y dice que la contestación de M. Poincaré provocará un sentimiento de sorpresa.

El mismo diario augura que la visita de Mr. Cox puede ocasionar la participación norteamericana en la comisión de reparaciones y el acercamiento de los Estados Unidos en los asuntos europeos.

PARIS, septiembre 3 (United) — El ex miembro del gabinete, M. Klotz, ha dirigido una carta al presidente del consejo de ministros, Mr. Poincaré, preguntándole la razón por la que en el texto de la decisión de la comisión de reparaciones sobre la moratoria se había incluído la intimidación de una reducción eventual de las obligaciones exteriores de Alemania.

El primer ministro Poincaré ha respondido en el siguiente tenor:

"Tan pronto como el gobierno francés supo el texto de la decisión, envió a la delegación francesa de la comisión de reparaciones, una nota, poniendo de manifiesto la inconveniencia de una fraseología equívoca. M. Dubois me aseguró que jamás había pensado en que una reducción eventual perjudicaría a Francia y sus derechos. Por supuesto, el gobierno jamás podría aceptar una reducción de las deudas alemanas y no lo haría a no ser que fuera parte del acuerdo general por el que quedarán liquidadas todas las deudas interaliadas."

BERLIN, septiembre 3 (Havas)—Los círculos industriales y bancarios incitan generalmente al gobierno a rechazar la decisión de la comisión de reparaciones. La oposición de los grandes industriales contra el canciller Wirth se acentúa diariamente y los diarios pertenecientes a Stinnes atacan vigorosamente al gabinete solicitando su dimisión.

En los círculos autorizados de esta capital, se prevé una nueva crisis.

PARIS, septiembre 3 (Havas) — Los círculos autorizados de esta capital prevén que los delegados franceses y belgas ante la comisión de reparaciones, antes de trasladarse a Berlín conferenciarán con M. Theunis, sobre la prioridad que Bélgica pedirá a Alemania, en cambio de la aceptación de los tratados.

Sobre este punto, los señores Delacroix y Bemelmans realizaron largas entrevistas.

LA ACTITUD NORTEAMERICANA

WASHINGTON, septiembre 3 (United) — Juzgábase esta noche, en esta capital, que el gobierno de los Estados Unidos, se acercaba ya a una decisión, encaminada a adoptar alguna acción definida respecto de la situación económica europea, con el propósito de contribuir a la rehabilitación mundial.

Hasta el momento, es imposible revelar la naturaleza exacta de esas medidas, pero todo indica, que la intervención norteamericana tendrá una influencia favorable en la situación dominante en el exterior, y que importará una preciosa ayuda para mejorar el mal financiero que aqueja a Europa.

Esa intervención indirecta del gobierno, se considera, como meramente incidental, con la finalidad de aportar un auxilio real, que es lo que los funcionarios de la administración desean. La importancia principal de esa actitud y de otras disposiciones análogas, se consideran elementos suficientes para demostrar que los Estados Unidos no solamente no abrigan el propósito de no permanecer impasibles ante la situación, por que atraviesa Europa, sino que, probablemente, ya se han dado los pasos iniciales, que serían el principio de un movimiento definitivo por parte de la Unión. Por ejemplo, si los Estados Unidos convocaran a una conferencia económica o participaran de alguna reunión de esa naturaleza, ¿desearían los europeos discutir el asunto de las deudas si el gobierno norteamericano, mientras que se negarían a tratar en consideración ninguna respecto a cualquiera otra cuestión, en asuntos tales como el de las reparaciones?

Asimismo, que algunos "leaders" europeos, en Europa, pudiera colocarse en el terreno de fuimos razonable, los Estados Unidos no encontrarían reparos

a la concesión de una moratoria por el término de tres años, extensiva a todas las deudas de guerra internacionales, incluyendo en esa medida a las obligaciones contraídas por Alemania por concepto de reparaciones.

Los recientes acontecimientos europeos, tales como el acuerdo de París, han tenido su repercusión en la Casa Blanca, esperándose que apresurarán la posible acción de Estados Unidos. Contribuyó también a ello, la proposición francesa, de realizar una conferencia de carácter económico, la cual aun no se ha recibido en Washington y cuya tendencia es precipitar los acontecimientos, encaminándolos hacia una acción decisiva.

Hasta ahora, los representantes norteamericanos en Europa, no han comunicado al gobierno ningún plan general, pero se sabe que los embajadores de la Unión consultan constantemente con los estadistas extranjeros sobre las condiciones económicas por que atraviesa el mundo en estos momentos, y que la situación, en cuanto a los Estados Unidos concierne, podría cambiar de un momento a otro.

BRADFORD.

BERLIN, septiembre 3 (United) — El pueblo alemán, que desde el año 1918 mira con ansia hacia los Estados Unidos, viendo en ellos los salvadores de Europa, vuelve a cifrar en ellos su esperanza, aunque no con mucha fe, esperando que la gran república americana se decidirá al fin a intervenir en los asuntos europeos.

En verdad que esta esperanza ha sufrido un choque por la declaración del presidente Harding, de que no ha llegado aún el momento para una intervención; pero los que leen entre líneas aducen que la comisión de reparaciones dió a entender que los Estados Unidos harán ciertas proposiciones y en general se puede decir que el prestigio de la Unión ha aumentado en Alemania. La acogida poco entusiasta que encontró la proposición de Mr. Cox hizo que disminuyera algo el entusiasmo, es cierto; pero los alemanes opinan que el hecho de ventilarse la cuestión europea en los principales centros norteamericanos y las declaraciones hechas por varios banqueros en el Instituto Político de Williamstown sobre la necesidad de reducir las reparaciones, todo esto indica que los Estados Unidos intervendrán más tarde o más temprano.

De las conversaciones particulares que tuve con varios altos funcionarios del gobierno saqué la impresión de que en Alemania se cree que se iniciará en breve una campaña cuyo resultado será altamente desfavorable para Poincaré en lo referente al problema de las reparaciones, y se espera que el presidente del consejo francés se verá obligado a adoptar una actitud más razonable que hasta ahora.

En algunos círculos allegados al gobierno se cree también que la posición de Poincaré en la misma Francia se resentirá por la actitud del gobierno alemán, el que cumple cada vez menos las condiciones del tratado de Versalles, y la política del actual gabinete no hace entrar oro en las arcas francesas. Se opina aquí que, si esto sucediera, es decir, si M. Poincaré perdiera su prestigio de ahora, los Estados Unidos podrían imponer su voluntad a Francia, o a lo menos persuadirla de que debe reducir su ejército. Esto permitiría reducir también que la intervención de los Estados Unidos aliviará la situación en Europa y cree que la nueva conferencia interaliada modificará las condiciones de las reparaciones, el gobierno no se hace ilusiones, ni opina que por el momento no necesitaría hacer pagos en oro.

Por otra parte, los disturbios ocurridos con motivo de la carestía de la vida, como, por ejemplo, en Eberswalde y en Neukoelln, indican que el pueblo está descontento, y el gobierno se da cuenta de la gravedad de la situación que tiene que afrontar.

De entre los sucesos de la última semana que tendrán tal vez repercusión en la política exterior, merece especial mención la campaña emprendida por los industriales, especialmente por Stinnes y su órgano, para que el gobierno confíe la cartera de Relaciones Exteriores a un diplomático de carrera. El canciller Wirth anunció que estaba decidido a conservar esa cartera por el momento; pero el órgano de Stinnes inició una violenta campaña para obligarlo a que nombre un nuevo ministro de Relaciones Exteriores.

CARL D. GROAT.

COMENTARIOS DE LA PRENSA

PARIS, septiembre 3 (United) — Aunque se anunció anteriormente en forma semioficial que los Estados Unidos serían invitados a la conferencia de las deudas y reparaciones de M. Poincaré, hay indicaciones de que este último considera la conferencia, ante todo, una reunión europea.

El "Temps", refiriéndose semioficialmente a este asunto, refleja este punto de vista diciendo:

"La inmensa mayoría de los franceses reconoce y comprende que si se desea arreglar el problema de las deudas interaliadas es necesario no hacer caso de la actitud actual de los Estados Unidos".

El diario citado dice que los Estados Unidos no comprenden la necesidad urgente de restablecer a cualquier precio el equilibrio financiero de Europa, y recomienda que se le dé tiempo a los Estados Unidos para que comprendan la situación dejando, entre tanto, a los europeos que se arreglen entre sí a fin de que puedan escapar a la ruina.

El "Temps" sigue diciendo: "Es por esto que es necesario arreglar el problema de las deudas interaliadas sin la ayuda de Estados Unidos".

El "Journal des Debats" ataca la nota de Poincaré, a la que atribuye una tentativa de establecer distinciones entre los gastos de guerra norteamericanos y británicos a causa de que los Estados Unidos no se hallaban directamente amenazados.

El diario declara que los Estados Unidos, al suministrar dinero, permitieron, que los europeos alcanzaran más pronto la victoria, evitando así pérdidas de hombres que habrían ocurrido de haberse prolongado la guerra.

Por esta causa, el "Journal des Debats" termina diciendo que el dinero de los Estados Unidos no es más puro que cualquier otro.

Las reparaciones y haría posible un empréstito interno, en bien de Alemania y de Francia.

Mientras el pueblo alemán espera

LOS TORNEOS DE POLO EN ESTADOS UNIDOS

HOY SE INAUGURARÁ EL CAMPEONATO ABIERTO

EL "TEAM" ARGENTINO — DECLARACIONES DE LACEY

(Especial para LA PRENSA)

RUMSON (Nueva Jersey), septiembre 3 — Una vez terminado el torneo por el Hebert Memorial Trophy, que se adjudicó el equipo del Meadow Brook, los entusiastas del polo aguardan con interés la iniciación de la serie de partidos por el campeonato abierto, el que quedará inaugurado mañana.

Es muy posible que los próximos encuentros reserven grandes sorpresas y que los resultados sean diametralmente opuestos a los obtenidos en el reciente torneo. Débese ello a que en el campeonato abierto, todos los equipos jugarán en igualdad de condiciones, es decir, que no se establecerá "handicap" alguno, lo cual constituye una desventaja para los cuadros del All Irlesh, Flamingo y Orange County.

Mañana, lunes, se realizarán dos partidos; por la mañana jugarán los equipos Flamingo y Shelburn, y por la tarde el Orange County contra el All Irlesh.

En los partidos realizados durante la primera semana de juego, se puso claramente en evidencia la calidad de los jugadores norteamericanos, con sus elocuentes victorias sobre tres equipos de polo extranjeros, representativos de ese deporte en la Argentina, Inglaterra e Irlanda.

Hasta ahora, el cuadro del Meadow Brook no ha jugado contra conjuntos extranjeros.

Haciendo honor a la verdad, júzgase que todos los equipos visitantes, sufrieron las consecuencias de los "handicaps" establecidos, y que calificaron "ponnies" que todavía no se habían repuesto completamente de su viaje a través del océano, lo cual sería causa más que suficiente para que un conjunto, por excelente que fueran sus jugadores, perdiera uno o varios partidos.

En el torneo por el Herbert Memorial Trophy, fué demasiado exigir de los sargentinos, la concesión de un "handicap" de 5 tantos a su contendor, el Orange County, máxime si se tiene en cuenta, que ese partido se realizó a los pocos días de haber llegado los viajeros y con escasa práctica en los campos de polo norteamericanos.

Los jugadores argentinos cuentan, además de sus excelentes condiciones, con "ponies" que han intervenido muy eficazmente en partidos internacionales. En cuanto a los jugadores, no carecen de ninguna de las condiciones necesarias a los que practican ventajosamente ese deporte, tales como habilidad, excelentes tácticas y pericia en la equitación. Por ello, fácil es comprender la razón de sus triunfos extraordinarios en los partidos jugados en Inglaterra contra equipos de primera línea.

(Especial para LA PRENSA)

RUMSON (Nueva Jersey), septiembre 3 — En el Rumson Club, tuve oportunidad de sostener una interesante conversación con el capitán del equipo argentino, señor Lacey, quien demostrado ser un gran entusiasta del polo, me manifestó su opinión de que, sin duda alguna, las interesantes series internacionales que se realizan actualmente en Estados Unidos, contribuirán grandemente a estimular el polo, juego que, a su juicio, "es el más grande de todos los deportes del mundo".

Refiriéndose al desarrollo de ese "sport" en Sud América, el señor Lacey me manifestó lo siguiente:

Se ha hecho todo lo posible para popularizar el juego de polo en Sud América, pero se ha venido tropezando con graves inconvenientes, que impiden su rápido desarrollo, tales como la falta de clubs, por lo cual muchos jugadores competentes no demostraron hasta hace muy poco tiempo interés público por este deporte.

Creo que cuando regresemos a nuestro país y estemos en condiciones de devolver, en justa reciprocidad, la hospitalidad que se nos ha dispensado en Estados Unidos, habrá aumentado el interés por el polo en Sud América.

Hablando de los jugadores de polo norteamericanos, el señor Lacey dijo haber quedado profundamente impresionado por la habilidad que han demostrado aquéllos en los recientes partidos, expresándose en términos altamente elogiosos para Mr. Hitchcock, quien por su pericia y juventud, puede muy fácilmente convertirse en el primer "crack" universal.

Entendiéndose en consideraciones sobre este tema, el señor Lacey agregó:

El polo cuenta en Estados Unidos con muchos jugadores que son verdaderas promesas y que sirven de eficaz y constante estímulo para la generación joven, la que se esfuerza por ponerse en condiciones de medirse contra los veteranos del deporte, inspirándose aquéllos y éstos, en el sano deseo de ver coronados por el éxito sus denodados esfuerzos, siendo ésta, a mi juicio, la causa que convierte a los norteamericanos en contendores verdaderamente terribles.

Puede asegurarse, sin temor a exageración, que los jugadores argentinos son los más populares en los círculos del Rumson Club, y, que siempre que han aparecido ante el público han despertado verdadero interés entre los entusiastas del deporte, quienes admiran el excelente estilo en que cabalgan, sus jugadas muy medidas y calculadas, sus rectos tiros y, en fin, todas sus buenas características, que son las del verdadero jugador.

En todos los partidos en que intervienen los sudamericanos, hácese que el señor Lacey se convierta en algo así como el centro de atracción general, pues montando su "ponie" favorito, no deja nunca de excitar la admiración pública, ya por sus terribles tiros, ya por la seguridad y maestría con que los realiza.

El equipo argentino ha efectuado una variación en el conjunto, introduciendo algunos cambios en su composición. Así, el señor Nelson pasa a ocupar el puesto "número 1", designándose para el "número 3" al señor David Miles.

Este cambio puede reforzar el "team" sudamericano, pero juzgase que si se formara una nueva combinación, en la que el señor Lacey hiciera las veces de "número 2", ello tendría consecuencias ni soñadas siquiera.

Lacey es demasiado agresivo y arriesgado, lo cual puede comprometer a su equipo cuando los "forwards" contrarios se encuentran en terreno de aquél, y a los que hay que dificultar el juego.

Juzgase, asimismo, que colocando en el puesto de "back" a un jugador más moderado, se podría conseguir que disminuyera el "score" que pudieran alcanzar los oponentes al cuadro argentino.

M. M. ROMERO.

LA LIGA DE LAS NACIONES

REUNION DEL CONSEJO

ASUNTOS SOMETIDOS

GINEBRA, septiembre 3 (United)—El proyecto británico para la comisión de Palestina, excluye toda probabilidad de la representación interesada pedida por el Papa, además de la de Francia, Italia, España y Bélgica, a fin de procurar que la comisión tuviera mayoría católica.

El proyecto británico dispone la creación de tres subcomisiones, una judía, presidida por un inglés, la otra mahometana, presidida por un italiano, y la tercera cristiana, presidida por un francés, celebrándose las sesiones conjuntas de las tres subcomisiones bajo la presidencia de un protestante norteamericano.

GINEBRA, septiembre 3 (United)—La comisión de desarme de la Liga de las Naciones, a moción del delegado español, señor Zamora, se declaró favorable a que el Congreso Pan Americano de Santiago de Chile, se haga cargo de la cuestión de desarme, y expresó la esperanza de que se logre hallar una solución práctica que implique un proyecto de índole universal.

La comisión adoptó como principio básico del proyecto de limitación del control de la fabricación de material bélico por particulares, que ninguna firma particular pueda fabricar material de guerra sin permiso especial de su propio gobierno. La comisión decidió convocar a una conferencia internacional especial a este respecto.

GINEBRA, septiembre 3 (United)—Por primera vez en la historia, un obispo británico ha pronunciado un sermón en la catedral de Ginebra.

El arzobispo de Canterbury pronunció un sermón a una delegación de la Liga de las Naciones.

Lord Balfour leyó un capítulo del Evangelio.

El arzobispo dijo:

Los esfuerzos de la Liga para impedir la guerra constituyen una verdadera contribución para cumplir la idea de justicia de Dios. Los trabajos de la Liga para suprimir el tráfico de esclavos, el uso del opio e impedir las epidemias, están conformes con las enseñanzas cristianas.

CAMPAÑA GRECO-TURCA

LA RETIRADA DE LOS GRIEGOS

INQUIETUD EN ATENAS

CONFERENCIA DE VENECIA

CONSTANTINOPLA, septiembre 3 (Havas) — Las tropas griegas se han retirado sobre la línea Balmahmud-Ressilbada. La batalla de Tuluhunar decidirá de la suerte de Kutahia como también de la de Eskishehr, que los griegos acaban de evacuar.

WASHINGTO, septiembre 3 (United) — La legación de Grecia en esta capital publicó una declaración oficial que dice que son exageradas las informaciones que se reciben sobre los triunfos de los griegos en Asia Menor.

Según un informe del estado mayor general griego, dice que reina calma en el frente al norte de Ismidt y que no se producen acciones de importancia en Brussa ni en Eskishemir.

En el frente de Afiun Karahissar la lucha continua con variable intensidad. Detrás de ese punto los griegos se retiran y conservan sus posiciones en las alturas de Oushak.

ATENAS, septiembre 3 (United)—Un comunicado oficial, que acaba de publicarse, dice que continúa en todo el frente la retirada de las fuerzas griegas, sin que el enemigo las persiga.

Llegaron a Ouchak las divisiones primera, segunda y cuarta, por cuya suerte se abrigaban serios temores.

ATENAS, septiembre 3 (Havas) — Reina inquietud entre la población de esta capital a causa del laconismo de los comunicados griegos y de su poca frecuencia, existiendo la impresión de que se han producido importantes sucesos o que, por lo menos, éstos son muy inminentes.

Se dice que se efectuarán varios cambios ministeriales.

LA CONFERENCIA DE VENECIA

ROMA, septiembre 3 (Havas)—El "Giornale d'Italia" anuncia que la conferencia para tratar la cuestión del Oriente se reunirá probablemente, a fines de septiembre o principios de octubre próximos, en la ciudad de Venecia.

FRANCIA

MONUMENTO A ALBERT SOREL

Discurso de M. Poincaré

PARIS, septiembre 3 (United) — El presidente del consejo, M. Poincaré, inauguró hoy en Honfleur el monumento erigido a la memoria del historiador Albert Sorel, y pronunció en esa ocasión un discurso en el que exhortó a los franceses que tuvieran siempre presente la siguiente advertencia del renombrado escritor: Estad listos para defender vuestros derechos".

Agregó que ningún pueblo abriga designios más vastos ni se contenta con satisfacciones más modestas que el francés. Recordó lo que Sorel dijo del carácter precario de los tratados que Francia firmó desde la revolución, y terminó hablando de los alemanes, de los que dijo:

Con su incurable manía de invertir los papeles, los alemanes empiezan de nuevo a tildarnos de imperialistas, y esto en un momento en que damos tantas pruebas de nuestra paciencia y de nuestra moderación, mientras ellos dan al canto "Deutschland uber Alles" el carácter de un himno nacional.

Terminada la ceremonia M. Poincaré partió para París.

Su visita a Honfleur no dió origen a incidente alguno, a pesar de la proximidad de El Havre, donde los ánimos continúan sobrexcitados.

PORTUGAL

EL VIAJE DE ALMEIDA AL BRASIL

Las averías del "Porto"

LISBOA, septiembre 3 (United) — Un radiotelegrama transmitido por el "Porto", anuncia que navega a una velocidad de 13 millas por hora, y que todo indica que el resto del viaje se hará sin el menor inconveniente.

LISBOA, septiembre 3 (United) — Barbosa Magalhaes declaró que, a pesar del atraso imprevisto, que es de lamentar, Regnó el "Porto" a Río de Janeiro en perfectas condiciones, y añade que el doctor Almeida será recibido con el mismo entusiasmo.

LISBOA, septiembre 3 (United) — El ministro de Relaciones Exteriores informó a su colega brasileño, respecto al atraso del paquete "Porto", pidiéndole excusas por no encontrarse la representación portuguesa en Río de Janeiro el día 7 del corriente, como habría sucedido si no mediar las averías que experimentaron las máquinas.

POLONIA

GENERAL EN VIAJE

VARSOVIA, septiembre 3 (Havas) — El general Sikorski, antes de emprender un viaje a Inglaterra, relativo al desarrollo de las grandes maniobras del ejército polaco, [illegible]

LA SITUACION POLITICO-SOCIAL EN ITALIA

ACCION FASCISTA ENTRE LOS TRABAJADORES PORTUARIOS

CELEBRACION DE UN CONGRESO EN GENOVA

ALREDEDOR DE LA CONVOCACION DEL ELECTORADO

(Especial para LA PRENSA)

GENOVA, septiembre 3—En el Politeama Margherita se inauguró esta mañana el primer congreso de la nueva entidad "Corporazione marinara" fundada con elementos fascistas y adherente a la Confederación Nacional del Trabajo.

En el teatro y en los alrededores se notaba una muchedumbre compacta.

Prestaron servicio de honor los fascistas de Génova y del distrito.

En el escenario se colocaron los estandartes de las numerosas Agrupaciones de Combate, y se hallaban también los organizadores de la corporación y los jefes fascistas.

Al abrirse el acto todos se pusieron de pie para escuchar la lectura del mensaje de Mussolini, auspiciando el feliz resultado del congreso.

Al terminarse la lectura del mensaje, estallaron atronadores aplausos. Los fascistas saludaron la palabra del jefe con el triple y tradicional "Alala".

A continuación el señor Isola, secretario de la corporación, ocupó la presidencia, y después de haber dirigido un primer saludo a los delegados, hizo algunas consideraciones sobre la solemnidad del acto y la importancia de los temas que el congreso está dispuesto a tratar.

El señor Michele Bianchi, secretario político del partido fascista, analizó las dificultades con que luchará la corporación marinera, frente a los obstáculos que les creará la Federación que aun responde al ex diputado Giulietti.

Dijo el orador que la Corporación se hallaba animada de los mejores propósitos para establecer en el primer puerto de la península el régimen del trabajo libre, y que este propósito se realizará pese a quien pese, por cuanto la nueva corporación surge a la vida del trabajo con las mejores garantías.

Dijo también que la organización fascista no se proponía instaurar un régimen de favoritismo y privilegio, y que los armadores y demás entidades que desarrollan sus actividades en el puerto de Génova podrán dar la preferencia a cualquiera de las dos organizaciones de trabajadores: la Corporación marinera y la Federación de Giulietti.

El señor Bianchi terminó su discurso, expresando su admiración y sorpresa por el estallido de patriotismo que se nota en las clases obreras de la península; y al auspiciar los resultados más fecundos de las nuevas corporaciones que surgen al calor de un acendrado amor a la patria, saludó a los delegados en nombre de la dirección del partido fascista.

Le siguió en el uso de la palabra el publicista, profesor Giovanni Preziosi, director de la revista "La Vita Italiana".

Sobre la base de una estadística prolija y completa, en todos sus detalles, el profesor Preziosi logró demostrar que el cooperativismo de los extremistas no tenía otro propósito que vivir a espaldas del erario público, sacándole todo el provecho posible.

Un fascista de Ancona, llevó a los delegados el saludo fraternal de los trabajadores de esa ciudad.

El señor Rossoni, secretario de la Confederación Nacional del Trabajo, expuso la necesidad de que estén organizados los trabajadores del mar, con métodos y programas nacionales, y expresó sus dudas respecto a la sinceridad de propósitos de los dirigentes de las organizaciones extremistas. Terminó diciendo que había llegado el momento de que los trabajadores del mar sepan administrarse por sí mismos, sin necesidad de caudillos interesados en hacerse bases políticas y económicas al mismo tiempo.

Todos los oradores fueron aclamados y durante todo el acto reinó el orden más completo. Se notó la ausencia de fuerza pública.

Por la tarde, los delegados dieron comienzo a los trabajos del congreso.

ROMA, septiembre 3 (United)—Informan de Narni (provincia de Perugia), que los fascistas que regresaron de Terni, después de haber prestado su cooperación a los fascistas de esta última localidad para reabrir los establecimientos industriales, han sido recibidos con gran entusiasmo. Durante el acto de la recepción habló el diputado Pighetti.

Otros despachos recibidos de Terni, dicen que los demás fascistas del distrito, regresaron a sus residencias respectivas.

Durante los acontecimientos de ayer, un fascista resultó muerto accidentalmente.

ROMA, septiembre 3 (United)—Comunican de Terni que en la comuna de Stroncone un grupo de personas desconocidas hizo una descarga sobre un camión lleno de fascistas.

Como acto de represalia fué invadido y devastado el Centro socialista de la localidad.

ROMA, septiembre 3 (United) — Anuncian de Nápoles que el comité ejecutivo de la cooperativa de obreros fascistas de puerco, ha nombrado su patrono a D'Annunzio y ha publicado una resolución de entregar al poeta un pergamino firmado por todos los miembros de la cooperativa.

ROMA, septiembre 3 (United) — Informan de Mendoza que el diputado comunista Riboldi, al encontrarse en aquella localidad, fué apaleado por los fascistas, con motivo de haber solicitado un pasaporte para poder dirigirse a Rusia.

En esa circunstancia fué golpeado también el abogado Volontieri, quien trató de amparar a Riboldi en el momento de ser atacado por los fascistas.

ROMA, septiembre 3 (United) — Noticias recibidas de Ferrara comunican que el comité ejecutivo local fascista ha sido disuelto por no haberse prestado a obedecer las órdenes que le fueron impartidas por la dirección del Partido.

ROMA, septiembre 3 (United) — El asunto relativo a la posible celebración de nuevas elecciones, continúa siendo el tema obligado de los comentarios, extendiéndose rápidamente la versión por todos los ámbitos de la península.

Aun cuando el gobierno ha desautorizado oficialmente la noticia de que ya estaba preparado el decreto de disolución del actual cuerpo legislativo, varios órganos de la prensa discuten diariamente en sus columnas la posibilidad y aun la necesidad de nuevas elecciones, aumentando el número de partidarios de que se proceda a la disolución de la Cámara, figurando entre éstos las clases conservadoras de varias provincias septentrionales, donde la reciente penetración fascista cambió por completo el estado de cosas allí reinante, destruyendo las instituciones comunistas y absorbiendo a las más poderosas organizaciones laboristas.

El partido popular, los grupos democráticos y cierto número de diputados socialistas de los calificados como "insurgentes", mantienen que las elecciones darían nuevos ímpetus a la guerra de fracciones, con los fascistas armados, que se ejercería un control y que se permitiría solamente la emisión de los votos que convinieran, obligando así al proletariado a abstenerse de votar, ante el temor de ser víctimas de agresiones.

Aparte de esto, todos los partidos admiten que la ley que rige actualmente los actos eleccionarios ha demostrado fallas, por lo cual juzgan que debe ser revisada y corregida, para evitar que las elecciones den por resultado la composición de una cámara igualmente incapaz en su funcionamiento.

Los socialistas "anticolaboracionistas" han declarado que ellos se mantendrán indiferentes, tanto si el plebiscito se realizara bajo la amenaza del fuego como si se efectuará bajo una nueva ley modificada.

Júzgase en algunos círculos políticos, que uno de los más serios obstáculos con que se tropezaría para la celebración de nuevas elecciones, radica en el hecho de que existe gran número de administraciones municipales que han sido desorganizadas, por lo cual sería necesario proceder primero a la convocatoria de elecciones municipales antes que políticas o nacionales, lo que permitiría conocer más claramente cuál es la tendencia de las masas.

CUESTIONES MILITAR Y SOCIAL EN ESPAÑA

HOY SALDRA BURGUETE PARA MARRUECOS

QUEDO DETERMINADO EL PLAN DE OPERACIONES

FUE RESUELTO EL CONFLICTO OBRERO DE LEON

BANQUETE AL ALTO COMISARIO

MADRID, septiembre 3 (United)—Mañana obsequiará el presidente del consejo, señor Sánchez Guerra, con una comida al alto comisario en Marruecos, general Burguete, a la que asistirán todos los ministros y numerosos jefes del ejército.

Después, partirá el alto comisario con destino a la zona de operaciones en Africa, para hacerse cargo de su puesto.

JUICIOS DEL DIARIO "A B C"

MADRID, septiembre 3 (United)—Los diarios siguen ocupándose, aunque con menos extensión que en estos últimos días, del pleito habido entre el general Burguete y el jefe del gobierno.

El "A B C" insiste en que el término natural de las operaciones militares de España en Marruecos, consiste en la sumisión del caudillo de los beniaros, El Raisuli, y en el desembarco de las tropas necesarias en Alhucemas, para castigar al jefe del harca rifeña Abd-El-Krim.

Añade que, si se llegara a desistir de realizar estos dos puntos esenciales del actual problema marroquí, debería procederse a la inmediata repatriación de tropas, abandonando las posiciones apartadas de la costa.

Por lo que respecta al referido pleito, manifiesta dicho diario que la desautorización del alto comisario es sumamente perjudicial, porque le resta el prestigio que debe mantenerse en toda su integridad, para el mejor éxito de su gestión al frente de las tropas en Africa.

Añade que el gobierno debe exponer con toda claridad el programa que se hubiere adoptado, pues convendría que se conociera por la opinión en todos sus detalles, para de ese modo establecer las responsabilidades, si se faltare en alguno de sus puntos.

Termina afirmando rotundamente que el general Burguete no habría vuelto a hacerse cargo de su puesto de alto comisario en Marruecos, si no hubiese aceptado en todas sus partes el plan del gobierno.

ASUNTOS MILITARES

EL PROTECTORADO EN AFRICA

MADRID, septiembre 3 (United)—El comunicado oficial transmitido al gobierno por el alto comando en Marruecos dice que el comisario interino realizó el primer acto del protectorado entregando el nombramiento al jefe del territorio de Gueleya, en donde vive una tribu importantísima del Rif, compuesta por más de 50.000 habitantes.

Gueleya está junto a la Quebdana, y se limitrofe con la zona de Melilla. El terreno es algo montañoso y abrupto, y abundan los cotos mineros, especialmente en el macizo de Beni-Bu-Ifrur, que están en condiciones de explotación.

LAS HARCAS RIFEÑAS

MADRID, septiembre 3 (United)—Anuncian de Melilla, que, según informaciones de indígenas confidentes de las autoridades españolas, se están disolviendo las concentraciones de moros, con objeto de reunirlos en un harca considerable, que tendrá por base de operaciones los territorios de Beni-Ulixeg y Tafarsit, sitos en el centro del Rif, de fértiles llanuras, adonde acuden los moros de toda la comarca a vender sus productos.

BURGUETE Y EL GOBIERNO

MADRID, septiembre 3 (United)—Se reunirán en una conferencia para tratar de los asuntos de Marruecos, el jefe del gobierno, señor Sánchez Guerra, el alto comisario general Burguete, el ministro de Estado, señor Prida, el ministro de Hacienda, señor [illegible] y el de Marina, [illegible]

EL PROTECTORADO EN AFRICA

MADRID, septiembre 3 (United)—El general Burguete y el jefe del gobierno, señor Sánchez Guerra, y el ministro de Estado, señor Prida, conferenciaron largamente con el general Burguete.

Este, que se halla bastante mejorado de su dolencia, aunque todavía débil, ha decidido emprender mañana viaje de regreso a Marruecos.

ACTITUD DE FRANCIA E INGLATERRA

MADRID, septiembre 3 (United) — Como se insistiera por algunos periódicos en afirmar que, a pesar de cuanto se ha declarado en contrario, es un hecho que existe cierta animosidad hacia España por parte de Francia e Inglaterra, por su actuación en Africa, interrogamos al respecto al ministro de Estado, señor Fernández Prida, el que nos manifestó que son completamente antojadizas todas esas versiones, pudiendo afirmar, por el contrario, que existe la más perfecta cordialidad entre España y esas dos naciones.

PROBLEMAS SOCIALES

HUELGA RESUELTA EN LEON

MADRID, septiembre 3 (United) — Informan de León que, después de dos meses de huelga, los patronos y obreros del ramo de construcciones decidieron poner fin al conflicto, sometiéndose al arbitraje del gobernador civil de aquella provincia.

Esta determinación ha causado excelente impresión en todas partes, pues tanto patronos como trabajadores estaban hartos de una lucha estéril que ocasionaba serios perjuicios, no sólo a los interesados directamente, sino al público en general.

Se cree que en seguida se reincorporarán los obreros a sus habituales tareas.

EL "LOCK-OUT" EN MADRID

MADRID, septiembre 3 (Havas) — Todos los sindicatos afiliados a la Conferencia general del trabajo han sido convocados a una nueva reunión en la Casa del Pueblo, para tratar del "lock-out" en el ramo de maderas.

CONCURSO INTERNACIONAL DE TELEGRAFIA

Regreso de los delegados españoles

MADRID, septiembre 3 (Havas)—Regresaron de Berlín los telegrafistas que participaron en el concurso internacional de telegrafía.

Los viajeros fueron objeto de un entusiasta recibimiento, siendo felicitados y obsequiados por el director general de comunicaciones, señor Silvela, en nombre del gobierno.

INCENDIO DE UN MONTE EN LEON

Considerables pérdidas

MADRID, septiembre 3 (United)—Un telegrama de León anuncia que se produjo un formidable incendio en un monte, causando enormes perjuicios.

Se calcula que han sido destruídos más de 200.000 pinos.

MOVIMIENTO EMIGRATORIO

En el puerto de Almería

MADRID, septiembre 3 (United)—Comunican de Almería que durante el mes de agosto último [illegible]

INGLATERRA

ESTADO LIBRE DE IRLANDA

VAPOR CON ARMAS DETENIDO

DUBLIN, septiembre 3 (Havas) — Los rebeldes atacaron infructuosamente varios puestos de fuerzas regulares.

DUBLIN, septiembre 3 (United) — Un destructor británico se incautó hoy cerca del puerto de Cork, de un vapor que se dirigía hacia la costa occidental de Irlanda, diciéndose que estaba cargado de armas y municiones que se creen procedentes de Hamburgo.

El vapor fué llevado a Dublin, donde se le entregó al gobierno provisional del Estado Libre.

UNA EXPEDICION A LOS ANDES

Estudios del profesor Barcroft

LONDRES, septiembre 3 (Havas)—El "British Medical Journal" relata la expedición del profesor Barcroft, de la Universidad de Cambridge, para explorar los altos Andes, en el Perú, efectuando experimentos sobre la producción lechera de las vacas según las altitudes y las condiciones etnológicas.

El profesor Barcroft quedó profundamente maravillado al comprobar la resistencia de los indígenas en el acarreo de grandes y pesadas cargas.

TRAVESIA DE LA MANCHA A NADO

Pruebas suspendidas

DOVER, septiembre 3 (United) — Los nadadores Charles Toth y Sam Richards, escoltados por tres lanchas a motor y dos botes a remo,

CIUDADES, ENVIADOS ESPECIALES, DE LA UNITED PRESS Y DE LA AGENCIA HAVAS

LA VISITA DEL PRESIDENTE ARGENTINO ELECTO AL URUGUAY

DURANTE EL VIAJE

Actitud reservada

UNICAS DECLARACIONES FORMULADAS

DESDE A BORDO DEL VAPOR "MASSILIA" (Por radiotelegrafía), septiembre 3 — El doctor Alvear, acompañado del capitán del buque, señor Blasi, visitó esta mañana a primera hora las máquinas, calderas y compartimientos frigoríficos del buque y recorrió luego todas las dependencias, las cámaras de segunda y tercera clases y formuló justos elogios sobre las excelentes condiciones de los mismos. Luego el distinguido viajero se retiró a sus habitaciones, en las que permaneció durante todo el día, informándose de las comunicaciones radiotelegráficas que le han sido trasmitidas a contonares desde esa capital y otros lugares de la República.

Lo único que ha trascendido hasta ahora, en lo que atañe a la provisión de cargos oficiales, es lo que se refiere a la secretaría de la Presidencia de la República, que ocupará el doctor Pedro Vasconcelli, de acuerdo con lo que fué comunicado a LA PRENSA desde Río de Janeiro, y que ha sido confirmado por el interesado. Por lo demás, salvo las indicaciones expuestas en uno de nuestros radiotelegramas anteriores, la provisión de altos cargos de gobierno y el programa político y administrativo del mismo continúan en la incógnita más absoluta. El doctor Alvear continúa eludiendo todas las ocasiones que se podrían presentar de ser interpelado acerca de sus planes políticos, confirmándose así lo ya anticipado, de que se arribaría a Buenos Aires en este viaje sin haber descubierto en ninguna forma los pensamientos de este hombre de Estado, con quien tenemos el honor de estar en diario contacto desde hace ya más de un mes, habiéndole acompañado en sus últimos viajes triunfales por Europa y en esta feliz travesía de una a otra parte del Atlántico.

Nuestra misión periodística nos ha brindado en los últimos cuatro años múltiples oportunidades de viajar al lado de eminentes estadistas de América y Europa, pero debemos confesar que nunca nos habíamos encontrado en presencia de un hombre capaz de mantener su reserva hasta el extremo en que lo hace el doctor Alvear. Es verdad que el ilustre viajero no se encuentra aún en ejercicio de las funciones de su alta investidura, y su posición resulta aún más difícil, en razón de que lleva muchos años ausente del país, por lo cual debe, sin duda, precaverse contra interpretaciones erróneas o equívocos a que pudieran dar origen más tarde sus declaraciones, cualesquiera que ellas fuesen; pero, por otra parte, si el doctor Alvear tiene en realidad concebido un programa de gobierno, como suponemos que lo tenga, después del largo tiempo de que dispuso para reflexionar, desde que la fórmula de su elección fué proclamada, parece extraño que no lo deje traslucir siquiera sintéticamente, en líneas generales, para permitirnos, a quienes tenemos el deber de informar a la opinión pública de su país, trasmitir en nuestras informaciones algo más que una simple relación cronológica de sus viajes oficiales y de una travesía trasatlántica que no ofrece incidencias de mayor interés.

Lo único que el doctor Alvear nos ha manifestado, dentro del orden de ideas a que aludimos, y autorizándonos para hacerlo público, es que durante su gobierno seguirá las orientaciones del partido en el cual militó durante su existencia y al que debe su elección para cargo, serán sus auxiliares en la obra alta magistratura, y que, como en lo administrativa y política aquellas personalidades de aquél que, a su juicio, se encuentran más capacitadas para salvaguardar los intereses vitales del país y trabajar en común por el engrandecimiento de la patria.

RAMON DE FRANCH.

RECEPCION EN EL PUERTO DE MONTEVIDEO

HOMENAJE OFICIAL Y POPULAR

SALUDO DE LAS DELEGACIONES ARGENTINAS — REVISTA MILITAR

(DE NUESTRA SUCURSAL Y ENVIADO ESPECIAL A BORDO DEL "MASSILIA")

EL ARRIBO A MONTEVIDEO

MONTEVIDEO, septiembre 3 (desde a bordo del "Massilia"). — La neblina que es la pesadilla del navegante, hizo su aparición anoche, poco después que los pasajeros abandonaron el salón comedor del vapor, lo cual obligó al comando a reducir la marcha durante mucho tiempo. Esta circunstancia determinó el atraso de una hora en los cálculos de nuestra llegada al puerto de esta ciudad.

El "Massilia" enfiló la entrada en el antepuerto a las 11, e inmediatamente se advirtió desde la cubierta del buque la compacta multitud que aguardaba en los muelles para tributar un caluroso recibimiento al presidente electo de la nación hermana. Efectivamente, la cariñosa acogida dispensada instantes después al doctor Alvear, hasta que el cronista recordará las horas memorables vividas en España, al ver desaparecer en medio del entusiasmo las rigideces protocolares para dar paso en el acto a una corriente de franca y espontánea simpatía entre el ilustre huésped y la población que le recibe y agasaja con tanta efusiva cordialidad.

Poco antes del arribo del "Massilia" al puerto, a las 8, las sirenas del vapor "Ciudad de Buenos Aires", anunciaron, como si fuese un toque de diana, el instante en que debía ponerse en movimiento el séquito presidencial. El "Ciudad de Buenos Aires", con todos los miembros del Comité de Homenaje, pasó rozando el "Massilia", y sus ocupantes prorrumpieron en vítores y aclamaciones. El doctor Alvear, que apenas se encontraba vestido, salió sobre cubierta y devolvió los saludos afectuosos de sus compatriotas. El buque se retiró luego, siguiendo la estela del "Massilia". A la altura de la isla de Flores, se aproximó a éste el crucero "Uruguay" y disparó veintiún cañonazos, mientras la tripulación prorrumpía en los tres hurras de ordenanza.

El doctor Alvear contestó al saludo; agitando pausadamente su sombrero.

Poco después se acercó al "Massilia" el vapor "Ciudad de Montevideo" totalmente ocupado de borda a borda por pasajeros argentinos y uruguayos, quienes también vitorearon con el mayor entusiasmo al Presidente electo, al Uruguay y a la República Argentina. Próximos ya al puerto, cruzamos al vapor "Infanta Isabel de Borbón", que enarboló la bandera argentina al tope de sus mástiles y saludó con tres toques de silbato al buque presidencial.

De todos los buques se recibieron radiotelegramas al doctor Alvear, quien, poco antes de desembarcar en Montevideo, recibió aproximadamente doscientas comunicaciones de diversas procedencias.

Al pasar por frente a la fortaleza General Artigas se hizo una salva de veintiún cañonazos, mientras que por sobre el buque, a poca altura, evolucionaban tres aeroplanos, al frente de los cuales marchaba el dirigido por el capitán Bérisso, de la Escuela Militar de Volación del Uruguay, seguido por los capitanes Larre Borges e Ibarra.

En cuanto el "Massilia" atracó al muelle del puerto subieron a bordo el ministro de Relaciones Exteriores del Uruguay, doctor Buero, acompañado del ministro plenipotenciario de la República Argentina y personal de la legación. Después de los saludos de práctica, el doctor Alvear presentó a los visitantes a los señores Apellániz, Pérez, Lupo, Levillier, Figueroa, Veronelli y otros, pero como entre los acompañantes del doctor Alvear y las personas que concurrieron a recibirle existían ya vinculaciones, sólo hubo necesidad de efectuar algunas presentaciones, pues los demás se estrecharon las manos y se abrazaron efusivamente.

Como se sabe, los argentinos, cuando vienen al Uruguay, no se encuentran en país extraño sino en tierra amiga, en la que gozan de las mismas facilidades y franquicias que en la propia.

El introductor de embajadores, señor Yéregui, dió término a las expansiones de mutuo afecto entre argentinos y uruguayos, anunciando al Presidente electo la llegada del presidente de la república, doctor Brum.

Como el arribo del doctor Alvear había sido anunciado para las 9, las fuerzas del ejército que habían de rendirle honores hallábanse en formación, desde esa hora, en las calles Colón, 25 de Mayo, Ituzaingó, plaza de la Constitución, Sarandí, plaza Independencia, y 18 de Julio. Todas estas calles, como es de suponer, ofrecían un agradable aspecto con su gran animación y la enorme concurrencia que llenaba todos los lugares desocupados de las mismas, sin excluir los balcones y azoteas de las casas. La ciudad, en general, presentaba el espectáculo de los grandes días de fiestas nacionales. Los millares de personas que aguardaban en los muelles y en todas las adyacencias del puerto prorrumpieron en grandes ovaciones y vítores a la llegada del "Massilia", y las voces humanas fueron simultáneamente acompañadas por las sirenas de todos los buques anclados en el puerto, los cuales hallábanse empavesados de gran gala.

A las 11.5 se anunció el arribo al puerto del presidente de la república, a quien acompañaban los ministros de Guerra, general Buquet, y el del Interior, doctor Sorín; el presidente de la Alta Corte de Justicia, doctor Bastos; el presidente del Senado, doctor Espalter; el vicepresidente de la Cámara de Diputados, doctor Schinca; el jefe de policía, general Pintos; el secretario y prosecretario de la presidencia, doctores Castillo y Dupuy; el jefe de la policía de investigaciones, señor Herrera; el comisario general en el Brasil, doctor Sampognaro, y el jefe de la casa militar del presidente de la república, coronel Scabibi.

Cuando el Presidente electo, doctor Alvear, se asomó a la barandilla del vapor, el pueblo, que rodeaba totalmente al "Massilia", le volvió a aclamar entusiastamente, vitoreando a la República Argentina y al Uruguay. Puesta la escalinata, subieron a bordo algunos representantes oficiales y luego lo hizo la señora Alda Brum de Buero, esposa del ministro de Relaciones Exteriores, quien acompañará a la señora del doctor Alvear. Instantes después bajaban a tierra todos los miembros de la comitiva presididos por el doctor Alvear, quien era esperado, en primer término, por el doctor Brum, quien se adelantó y le abrazó con efusión. Este instante fué de intensa emoción para todos los que presenciaban silenciosamente la escena, e inmediatamente se produjo una clamorosa ovación a los dos mandatarios. Los doctores Alvear y Brum se trasladaron en seguida al palacio de gobierno, en el cual esperaban para ser presentadas al ilustre huésped las altas personalidades de la política y de la administración y los miembros del cuerpo diplomático extranjero.

El presidente de la república, doctor Brum, y el Presidente electo, doctor Alvear, ocuparon el coche de gala atalajado con cuatro caballos y seguido de la escolta presidencial formada por el cuadrón del regimiento de Blandengues de Artigas. Ocupaban también el mismo carruaje el ministro de Relaciones Exteriores, doctor Buero, y el representante diplomático argentino en esta capital, doctor Estrada.

Seguían detrás de la carroza presidencial varios coches ocupados por los demás miembros de la comitiva oficial, determinados de acuerdo con la orden dispuesta para ello por el introductor de embajadores.

Durante todo el trayecto, desde el puerto hasta la casa de gobierno, la multitud aclamó incesantemente a la República Argentina; desde los balcones de las casas las señoras y niñas arrojaban flores sobre el carruaje de los mandatarios y su comitiva. Llegados a la casa de gobierno, el doctor Alvear fué presentado a las personas que allí esperaban, entre las cuales se hallaban el consejero señor Cossio, diputado ingeniero Serrato, la mayoría de los ministros extranjeros acreditados en esta capital, los altos jefes del ejército y armada, los miembros de la misión militar francesa que se halla en esta capital y muchos otros altos funcionarios de la administración nacional. Terminado el ceremonial de las presentaciones y saludos, el doctor Alvear, acompañado del primer magistrado, se asomó al balcón principal del palacio para presenciar el desfile militar. Hallábanse junto a aquellos el presidente de la Corte de Justicia, doctor Vázquez; el consejero de Estado, doctor Cossio, el ministro plenipotenciario argentino, doctor Estrada, el presidente del Senado, y los señores Serrato, Manini y Ríos, Sampognaro, Massera, Cavigila y Vecino, el general Buquet, ministro de Guerra, y el ministro de Relaciones Exteriores, doctor Buero.

El pueblo aclamó otra vez entusiastamente al huésped y dió entusiastas vítores a la República Argentina.

Momentos después se iniciaba el desfile militar. Este constituyó una nota brillante que mereció las felicitaciones del huésped al presidente de la república y al ministro de Guerra.

Formaron en la revista militar, a las órdenes del coronel Francisco Borges, las siguientes unidades:

Batallón de marinos; escuela militar; batallón número 1 de zapadores; batallones de infantería números 1, 3, 4, 8, 14 y 17; compañía de ametralladoras; regimientos de artillería números 2 y 4 y el de Blandengues de Artigas.

PETICION DE LOS DESERTORES ARGENTINOS

MONTEVIDEO, septiembre 3—Una comisión de jóvenes representantes del comité pro amnistía a los desertores argentinos consiguió llegar hasta el doctor Alvear para pedirle encarecidamente que se interesase por la suerte de los numerosos argentinos refugiados en el Uruguay por haber infringido las leyes del servicio militar obligatorio.

MONTEVIDEO, septiembre 3—La comisión de representantes de infractores y desertores a la ley militar argentina, entregó a la señora del doctor Alvear, poco antes de embarcarse en el "Massilia", un gran ramo de flores naturales, y reiteró nuevamente su pedido de que interceda se arite su esposo, para que resolviera favorablemente la suerte de numerosos argentinos que viven lejos de su país, deseando volver a él.

EL BANQUETE OFICIAL EN LA CASA DE GOBIERNO

HERMOSA DEMOSTRACION DE CONFRATERNIDAD

DISCURSOS DE LOS DOCTORES BRUM Y ALVEAR

MONTEVIDEO, septiembre 3 — Con gran magnificencia se realizó esta noche en el salón de honor del Palacio de Gobierno, el gran banquete oficial ofrecido por el presidente de la República, doctor Baltasar Brum en homenaje del futuro primer mandatario argentino doctor Marcelo T. de Alvear.

El palacio de gobierno hallábase profusamente iluminado y adornado. La guardia republicana prestaba servicios y rindió los honores correspondientes a la llegada del doctor Alvear.

Asistieron al banquete los miembros del cuerpo diplomático acreditado en el país y altas personalidades de la política y administración nacional. A las 22 tomaron colocación en la mesa principal del salón el presidente de la República quien tenía a su derecha al Presidente electo de la República Argentina, doctor Alvear, a la señora de Bastos, esposa del presidente de la Alta Corte de Justicia, al Presidente del Consejo Nacional de Administración, señor Juan Campisteguy, señora Matilde Pacheco de Batlle y Ordóñez; consejero de Estado, doctor Pedro Cosio; Lady Mallet; ministro representante argentino doctor Carlos Estrada; señora de Rosa; ministro del Interior, doctor Carlos María Sorín; señora de Guimarães; ministro de Francia, señor Anzoul; señora del ministro doctor Vecino.

Ocupaban asientos a la izquierda del primer magistrado la señora Regina Pacini de Alvear; el ex presidente de la República doctor José Batlle y Ordóñez; señora de Campisteguy; el consejero nacional doctor Carlos Barro; señora Goetch; el ministro plenipotenciario de Chile; la señora del ministro de instrucción Pública; señora de Cantalu; ministro de Cuba; señora de Yeregui; ministro de Hacienda doctor Ricardo Vecino; señora de Paz Soldán; ministro de Portugal, encargado de negocios del Brasil; ministro de Italia, marques Maestro Molinari; ministro de Bélgica; señora de Carbajal; ministro de la Gran Bretaña e Irlanda; condesa Eril; jefe de Policía, general Antonio Pintos; señora de Calforda; ministro plenipotenciario de Alemania; señora de Núñez Brián; presidentes de la comisión de asuntos internacionales de la Cámara de Diputados y del Senado; ministros de México y del Brasil; señora de Gallán; ministro plenipotenciario doctor Fernando R. Pérez; ministro plenipotenciario Virginio Sampognaro.

En frente del presidente de la República se hallaban el ministro de Relaciones Exteriores, doctor Juan Antonio Buero; el presidente de la Alta Corte de Justicia, doctor Julio Bastos; la señora del presidente de la República, doctor Brum; el presidente del Senado, doctor José Espalter; la marquesa Maestro Molinari; el primer vicepresidente de la Cámara de Diputados, doctor Francisco Schinca; la señora de Anzul; el consejero nacional, doctor Julio María Sosa; el ministro de Guerra y Marina; el secretario de la legación argentina en París, doctor Alberto Figueroa; general Fernández, el doctor Eduardo Saguier, encargado de negocios del Paraguay; el jefe interino del Jefe del Estado Mayor del Ejército; encargado de negocios de España; el conde Eril; encargado de negocios de Colombia; rector de la Universidad, doctor Emilio Barbaroux; el encargado de negocios de los Estados Unidos de Norte América; doctor Remigio Lupo; director interino de la Armada; consejero de la embajada argentina en España, señor Roberto Levillier.

El banquete trascurrió en medio de la mayor animación. Al servirse el champaña, el primer magistrado pronunció el siguiente discurso:

DISCURSO DEL PRESIDENTE BRUM

La voluntad de vuestro pueblo os ha confiado la alta misión de presidirlo en momentos en que el continente americano se exhibe en forma bien auspiciosa. Las instituciones republicanas se consolidan mientras la democracia se hace día a día más sincera, como resultado de un mayor respeto por la soberanía popular. Las inmensas riquezas que atesora son explotadas cada vez en forma más científica, y ya en su distribución contémplanse algunos deberes fundamentales que derivan del principio de solidaridad humana. Por todos los ámbitos americanos se nota el vivísimo deseo de terminar las antiguas querellas, concluir con las injustificadas rivalidades, estrechar vinculaciones entre los pueblos y unirse, no por finalidades egoístas, sino animados por el noble propósito de contribuir para que siempre imperen en el mundo la justicia y la paz.

En ese conjunto armonioso, nuestras patrias ocupan puestos de primera fila. Ha sido posible establecer entre ellas esa solidaridad de ideales que asegura amistad indisoluble, porque siempre fué auspiciada por espontáneo afecto fraternal entre sus pueblos y por las más cordiales relaciones entre sus gobernantes, siéndome muy grato reconocer una vez más la noble influencia que en el desarrollo creciente y firme de éstas ha ejercido con su ecuanimidad y elevación de miras el ilustre Presidente actual, doctor Hipólito Irigoyen.

Muy fácil os será conservar y aumentar esas buenas relaciones, porque estoy seguro que para ello no tendréis más que seguir las inclinaciones naturales de vuestro espíritu, vos que habéis sido un buen amigo del Uruguay y descendéis de un glorioso argentino—prócer de la emancipación americana, y vinculado también por su genio y por su esfuerzo a la independencia de mi patria, y que tenéis destacadas condiciones de estadista y tan singulares dotes de caballerosidad. De ahí que el pueblo uruguayo haya visto con verdadera complacencia vuestra ascensión al alto sitial que os han deparado vuestros conciudadanos y os acoja con viva simpatía. Tengo el honor de ser intérprete, admitiéndome así a los resonantes homenajes que habéis recibido en vuestro viaje triunfal.

Al agradeceros la íntima satisfacción que nos habéis proporcionado con vuestra visita, formulo votos por la grandeza de vuestra patria, por su inalterable amistad con el Uruguay, por el éxito de vuestras gestiones gubernativas, que han de señalarse, estoy seguro, como las más brillantes de la historia argentina, y porque sean también compartidas por vuestra gentilísima esposa, estas expresiones, estos augurios, deseándole a vuestro lado eterna ventura.

Poco después de terminado el discurso del doctor Brum y acallados los aplausos de la concurrencia, dijo el doctor Alvear:

DISCURSO DEL DOCTOR ALVEAR

Señor presidente: Al volver a esta ciudad, cuyos progresos admiro, después de una larga ausencia, al renovar el contacto con sus hombres ilustres, al oír en sus calles las aclamaciones que el pueblo uruguayo dedica a la Argentina, una gran emoción embarga mi espíritu. Es que siento palpitar vuestro corazón tan cerca del mío, que me creo en mi patria.

Algo de verdad hay en esta ilusión, pues Montevideo, además de ser la última etapa de mi largo viaje de regreso, es también un suelo fraternal ligado íntimamente a mi recuerdo. Aquí hallaron refugio hospitalario en los albores de nuestra formación política, algunos de mis antepasados, en cuya gratitud por vosotros aprendí desde mi infancia unir en común amor mi patria argentina, a esta hidalga tierra uruguaya.

Tampoco puedo olvidar que más tarde vuestro afecto y vuestra amistosa hospitalidad atenuaron en mi alma la amargura de la expatriación y el destierro. En lo que tiene de personal esta evocación condensa los sentimientos de mi país por el vuestro. No es preciso recurrir a citas para recordar nuestros próceres, obreros todos de una misma causa, aunque separados a veces por el azar de la lucha en que actuaron, que son héroes comunes de dos pueblos que, combatiendo en los mismos frentes, realizaron la obra emancipadora que ha formado nuestra nacionalidad.

Por eso en el período incierto de nuestras luchas, hubo una comprensión fervorosa entre las democracias uruguaya y argentina, mantenida hasta hoy a través de todas las vicisitudes, y asegurada para siempre por la armonía de los intereses y los lazos de afecto que ligan una comunidad de propósitos.

La amistad que esos sentimientos han ido creando entre ambos pueblos, es tan honda como las raíces de su historia. Si ayer nos desgarraron las mismas luchas, hoy nos inspiran los mismos ideales y guían nuestros pasos en el camino del progreso por el cual avanzan las democracias, en un idéntico afán de libertad y de justicia.

La acción del Uruguay en el desenvolvimiento general del continente ha sido fecunda para la vida americana, y ha hecho de vosotros una nación próspera y universalmente respetada.

Las libertades políticas, económicas, religiosas y sociales que habéis conquistado luchando tenazmente al cabo de un siglo de vida libre, demuestran que los pueblos pequeños en su superficie y población, pueden ser grandes si los anima el genio de sus gobernantes y los sostiene el perenne anhelo de cumplir sus altos destinos.

En esta obra tendréis siempre, señor presidente, un puesto de honor entre los grandes hombres uruguayos. Vuestro inteligente patriotismo y vuestra visión del futuro, han dilatado las perspectivas de una gran democracia capaz de asimilar las ideas más modernas y aplicar las concepciones más progresistas.

En la vida internacional de la República Argentina, el Uruguay ha sido siempre objeto de especial solicitud, y en ésta, como lo habéis recordado con tanta justicia, el ilustre Presidente, señor Irigoyen, ha ejercido una noble influencia guiada por las altas miras que le caracterizan y por la particular predilección que demostró en todo momento por vuestra patria.

Mi esfuerzo desde el alto cargo a que me llevan mis conciudadanos ha de consagrarse a robustecer, si cabe, las buenas relaciones que nos unen, para proseguir juntos en el continente la acción moral a que nos invita nuestra vecindad y nuestra identidad de origen.

Dentro de la lógica geográfica, nuestra labor en el terreno de las realidades políticas está trazada tan claramente, que no es posible hablar hoy de nuestros destinos sin hablar también de los nuestros.

Las manos simbólicas del escudo argentino se tienden hacia las vuestras por encima del Plata, y el mismo rumor inquieto de sus aguas, dicen en ambas orillas el deseo de unir en un abrazo fraternal a uruguayos y argentinos.

Señores: Levanto mi copa por la República Oriental del Uruguay; por su eminente presidente; por la obra fecunda de nuestra amistad.

DESPEDIDA DEL DOCTOR ALVEAR

PARTIDA DEL "MASSILIA"

MONTEVIDEO, septiembre 3 — A las 24, terminado el banquete de la casa de gobierno, el doctor Alvear, en compañía del presidente de la República, doctor Baltasar Brum, y del ministro de Relaciones Exteriores, doctor Buero, del representante argentino, doctor Estrada; del ministro de Guerra, general Buquet y de los ministros de Estado, doctores Mezzera y Vicino y del personal superior de la legación argentina en esta ciudad, además de sus ayudantes y de otras destacadas personalidades, se trasladó al puerto, el que se hallaba ocupado por una creciente muchedumbre, que aclamó al huésped y vitoreó entusiastamente a la República Argentina. El vapor "Massilia", formaba con su profusa iluminación en los corredores, bacandillas y mástiles las banderas argentina y francesa.

El presidente doctor Brum se despidió del futuro mandatario argentino en la proximidad del buque y la comitiva continuó acompañada del ministro de Relaciones Exteriores y del representante argentino, doctor Estrada, además de los miembros de la comisión de homenaje. Una vez en uno de los salones del "Massilia", el doctor Alvear expresó en sentidas frases al doctor Buero su profunda gratitud por los homenajes oficiales y populares que se le tributaron durante su estada en Montevideo y dijo que ellos confirmaban que el alma de los dos pueblos hermanos se confunde en aspiraciones comunes. Elogió luego el doctor Alvear con efusivo entusiasmo al Uruguay, a sus instituciones y a los progresos alcanzados por la ciudad de Montevideo. Añadió que guardará una profunda impresión de los grandes actos populares realizados, los cuales constituirán uno de los recuerdos más preciados de su vida pública que llegaron a tocar sus sentimientos patrióticos.

El doctor Buero respondió con elocuentes frases a las palabras del doctor Alvear, reiterando sus sentimientos de fraternidad internacional. Alvear se despidió con un estrecho abrazo del doctor Buero y del representantes argentino y muy afectuosamente de las demas personas que formaban la comitiva oficial.

La señora del canciller, doctor Buero, acompañó a la señora de Alvear hasta a bordo, donde la despidió con cordialísimos y afectuosos términos.

A las 0.45 de esta madrugada, el vapor se separó del muralón del puerto y pocos instantes después se alejaba paulatinamente. La numerosa concurrencia que ocupaba todos los espacios de la dársena, prorrumpió entonces en intensísimos y prolongados vítores, que el doctor Alvear saludaba desde a bordo con movimientos pausados de sus brazos. A las 0.50 el "Massilia", brillantemente iluminado, se distanciaba de los muelles y tomaba rumbo hacia Buenos Aires.

MONTEVIDEO, septiembre 3 — El directorio del partido Nacional y los comités políticos nacionalistas pro candidaturas de los señores Herrera y Morales, invitaron a sus afiliados a concurrir hoy a la dársena para recibir al doctor Alvear.

Componían la delegación del partido Nacional, los doctores Rius, Albo, Arroyo, Cordero y otros, quienes fueron gentilmente atendidos en la legación argentina por el doctor Alvear.

HOMENAJE A LA SEÑORA DE ALVEAR

Demostración del canciller

MONTEVIDEO, septiembre 3—La recepción realizada en la residencia del ministro de Relaciones Exteriores, doctor Buero en honor de la esposa del presidente electo, señora Regina Pacini resultó brillantísima, hallándose representada en ella las más altas clases sociales, los ministros de Estado, el cuerpo diplomático, el parlamento y los elementos más representativos del país.

Entre la distinguida concurrencia notamos, además de las señoras de Buero y de Alvear, las señoras de Katels, Guimares, de Cuevas, condesa Eril, señoras de Auzoux Anallet, Viort, de Gayan, marquesa de Maestri Molinari, señora de Almeida Fonseca, Armour, Sofía Platero de Iriarte Borda, Carmen Cuestas de Nery, María Autubey de Sáez, Agustina Sienra de Risso, Josefina de Estrada de Smith, Martina Thevenet de Buero, María Angélica Castellanos de Wilson, Elena Alvarez de Calamet, Laura Barco de Zileri, María Ibarra de Terra, María Cordero de Pérez Jornar, Carmen Labandera de Sanra, María Platero de Risso, Celia Alvarez de Ameza, Josefina Pérez de Serrato, Teresa García Lagos de Sanguinetti, María Herminia Garzón Casaravilla de Mane, María Elena Gómez Cibils de Pastori, Malena Hernández de Mansilla, señoritas Clara y Amelia de Estrada, Emilia Araujo Vivot, Matilde Terra Ibarra, Laura y María Zileri, Renée Pérez Gómar, Margarita Saavedra Barroso, Sara Blanco Acevedo, Margot Idiarte Borda.

Entre los caballeros se encontraban los señores ministro de Relaciones Exteriores doctor Buero, ministro de Instrucción Pública doctor Mezzera, jefe político general Pintos, introductor de diplomáticos señor Fermín Carlos de Yeregui, ministro de la Argentina doctor Carlos de Estrada, del Brasil doctor Guimarães, de Cuba, señor José María Somo, de Chile señor Enrique Cuevas, de Inglaterra señor Coventry Mallet, de Italia, marqués de Maestri Molinari, de Portugal señor Alberto D'Oliveira, de Francia señor Andrés Auzoux, encargado de negocios de España, conde Eril del Perú señor Juan Pedro Paz Soldán de los Estados Unidos señor Norman Armour, consejero de la legación de Paraguay, doctor Luis Alberto Mendoza, secretario de la misma, señor doctor Cayo [illegible]

LAS OLIMPIADAS LATINO-AMERICANAS EN EL BRASIL (CONTINUACION)

las molestias sufridas por los tiradores durante la mañana, dispuso la jodana en la cancha de lawn tennis; y de esta manera numeroso público pudo apreciar detalladamente las diversas incidencias del campeonato.

El equipo argentino sufrió modificaciones, pues, por indisposición de Argerich, ocupó el puesto de éste el doctor Angel Santamarina, que tuvo una actuación destacada, y a quien, por especiales circunstancias del sorteo, le correspondió decidir el triunfo en el último asalto.

A la hora indicada, los tiradores de ambos equipos tomaron la debida ubicación y el director dispuso la prosecución del campeonato.

Los tiradores estaban visiblemente nerviosos, y mucho más aun los partidarios de ambos equipos a quienes, en muchas oportunidades, hubo necesidad de recomendarles silencio y tranquilidad.

El primer asalto de la tarde correspondió a Casco y Pan. El tirador argentino actuó nervioso y llevó la ofensiva jugrando triunfar por cuatro estocadas contra una.

En seguida Lucchetti se midió con Olivera Calamet realizando un bonito asalto, por cuanto ambos tiradores se comportaron en forma satisfactoria, correspondiendo el triunfo al argentino por cuatro golpes contra uno.

Mendy, que se reveló un excelente tirador, enérgico en el ataque y seguro en la guardia, venció a Viñas por cuatro estocadas a cero, en un asalto monótono en el trascurso del cual dominó netamente el vencedor.

Fuerte y enérgico resultó el asalto que sostuvieron posteriormente Casco y Deptschik, quienes provocaron la intervención del director para que guardaran la línea. Venció el uruguayo por cuatro estocadas contra tres.

Larraz, en seguida, venció con relativa facilidad a Pan por cuatro golpes a uno, y por igual diferencia, en un asalto posterior, Mendy venció a Lucchetti.

Santamarina, que ocupaba el puesto de Argerich, en su primer asalto con Pan, que se realizó a continuación del anterior, se mostró experto y animoso, y después de bonitas acciones ofensivas y defensivas, venció por cuatro golpes a dos.

Acto seguido intervinieron Lucchetti y Tellechea, asalto que fué parejo, pero demostró en ambos contendientes falta de escuela para la procura del botonazo. El argentino, más tranquilo que su adversario, aprovechó varios a fondo de ésta para colocar la punta en forma y obtener en definitiva el triunfo por cuatro estocadas contra tres.

Después, en una prueba muy discutida, se midieron Viñas y Pan. Este encuentro despertó general expectativa, pues la ventaja del equipo uruguayo era tan sólo de un asalto. Viñas, esta vez, se mostró menos nervioso, y sorprendiendo a su adversario en un desenganche, llegó al pecho y obtuvo el último golpe, con el cual logró el triunfo por cuatro botonazos contra tres, con los que el equipo argentino igualaba las posiciones con su rival con diez victorias a su favor.

Larraz y Tellechea pasaron en seguida a ocupar la pedana. El último de los nombrados consiguió aplicar a su adversario tres botonazos seguidos, pero aquél no desmayó, y a su vez en forma elegante se anotó cuatro tocadas y el triunfo correspondiente.

Con esta victoria, el equipo argentino obtenía un punto de ventaja sobre su adversario, lo que hizo que los tiradores y el público se mostrasen sumamente nerviosos.

En el asalto siguiente, Gentschik logró nuevamente igualar las posiciones al vencer a Lucchetti por cuatro golpes a uno, y en el siguiente, Viñas al obtener el triunfo frente a Tellechea por cuatro a tres, después de una prueba ruda, dió una nueva ventaja para los argentinos.

Faltaban tan sólo dos asaltos, y para el triunfo del equipo argentino bastaba la obtención de una sola victoria, mientras que sus rivales necesitaban vencer en las dos.

Es fácil concebir el estado de ánimo de los tiradores y del público, los que esperaban con singular impaciencia el encuentro siguiente entre Larraz y Mendy, quienes habían logrado obtener tres victorias cada uno.

Al presentarse los contendientes en la pedana hubo un silencio general. Ambos esgrimistas se cuidaron muy bien, cerraron la guardia y comenzaron con tanta efusiva cordialidad. Larraz se fué a fondo y pasó; mientras Mendy le colocaba el primer botonazo, quien obtuvo poco después el segundo en igual forma; el tercero correspondió a Larraz, quien, llevando la ofensiva, alcanzó el pecho mientras su adversario provocaba un golpe doble que el director resolvió computarlo al argentino. En seguida de ponerse en guardia los tiradores, Mendy mejoró su posición, alcanzando de nuevo a Larraz, quien siguió inmediatamente un juego que, al suspenderse, estaba en tres tocadas, tres a dos. En el siguiente asalto, Mendy esperó en la defensiva y obtuvo éxito, venciendo en definitiva por cuatro contra dos.

La posición de los equipos era, pues, de 12 asaltos ganados por cada uno, y faltaba uno solo para el final. Este último asalto debían sostenerlo los tiradores Santamarina y Olivera Calamet, quienes debían decidir el triunfo o la derrota de sus respectivos equipos. Olivera Calamet se presentó a la pedana aparentemente más tranquilo que Santamarina, cuyo estado de ánimo era de evidente nerviosidad. A la orden del director del asalto se pusieron en guardia y Santamarina atacó y logró tocar a su adversario; en el asalto siguiente, Santamarina repite la acción con el mismo éxito, y en seguida, Olivera Calamet, impacientado en un a fondo, consigue un punto a su favor. A continuación el tirador argentino, en un cuerpo a cuerpo y antes del alto del juez, consigue tocar al adversario, adjudicándose tres golpes a uno. En el último asalto, Santamarina se mostró impetuoso. El director del asalto pronuncia el rato, otorgándose el legítimo triunfo y por lo tanto el del equipo argentino, por trece asaltos ganados contra doce.

Los tiradores argentinos levantan en andas a Santamarina y lo pasean alrededor de la cancha, mientras los espectadores argentinos pronuncian hurras y agitan sus sombreros.

Lograron destacarse por su buen desempeño el esgrimista uruguayo Mendy, de 53 años, del Circulo de Armas, de Montevideo, quien logró triunfar en todos los asaltos, demostrando ser un excelente tirador, calmoso, eficacísimo, impetuoso en el ataque y de guardia segura. De los tiradores argentinos, Larraz fué que sobresalió con caracteres bien definidos; los demas, que al llegar a ésta abandonaron el adiestramiento, en los asaltos de la mañana, realizaron mala impresión, por la tarde se reivindicaron, para obtener, en definitiva, un bonito triunfo.

LOS ASALTOS ENTRE ARGENTINOS Y BRASILEÑOS

RIO DE JANEIRO, septiembre 3—En seguida que terminó el campeonato entre argentinos y uruguayos, se iniciaron en el mismo local los asaltos entre los tiradores argentinos y brasileños. El equipo argentino formó de la misma manera, estando visiblemente fatigados. El equipo brasileño lo constituyen los coroneles Valino Falcón y J. Gamosa, teniente M. Padilha, Nilo Succupira y Oscar Rocha, este último campeón brasileño de florete, sable y espada.

De este concurso sólo se realizaron nueve asaltos, a cuatro estocadas, con el siguiente resultado: Santamarina venció al coronel Gamosa por cuatro golpes a tres; Succupira a Luchatti por cuatro a dos; Viñas a Falcón por cuatro a tres; Larrás a Padilha, por cuatro a tres; Casco a Gamosa por cuatro a tres; Rocha a Santamarina por cuatro a dos; Padilha a Viñas por cuatro a tres; Larrás a Falcón por cuatro a cero; Rocha a Casco por cuatro a dos.

Por falta de luz que impedía la continuación de los asaltos fueron suspendidos los restantes para mañana a las 9.

La posición de los equipos en la siguiente: Argentinos 5 asaltos ganados y brasileños cuatro.

Mañana por la tarde se medirán los equipos brasileños y uruguayos por el mismo campeonato en el mismo lugar.

LAWN TENNIS

TRIUNFO DEL "DOBLES" ARGENTINO

RIO DE JANEIRO, septiembre 3 — Hoy se realizó el segundo partido de lawn tennis correspondiente a las olimpiadas latino-americanas, tocándoles medirse a la pareja Villegas-Zumeizú contra Ricardo Pernambuco y S. Lage.

Después del brillante partido realizado ayer entre Hortal y Pernambuco, el cual después de dos horas y media de fuego quedó sin decidirse, se esperaba con impaciencia el resultado del partido de hoy, pues serviría para poder equilibrar los méritos de los jugadores brasileños.

Por eso no extrañó que antes de las nueve comenzara a llegar al estadio del Club Fluminense gran cantidad de familias y aficionados ocupando las tribunas que rodean la cancha, ávidos de presenciar las interesantes incidencias a que daría lugar la lucha que más tarde sostendrían los jugadores argentinos y brasileños.

Verdad es que la expectativa no se vió defraudada. Cuando entraron los jugadores argentinos a la cancha fueron muy aplaudidos, lo mismo que los campeones brasileños.

Después del sorteo de práctica se hizo el servicio preliminar, que sacaron los argentinos, y ordenaron 15 juegos, el saque Continuando la lucha, Villegas, con un saque violento consiguió ganar el primer tanto, más los brasileños, que tomaban bien el saque, con fuertes "drives" consiguen igualar en cuarenta y logran la primera ventaja sobre los argentinos, pero nuevamente son igualadas las posiciones y los argentinos obtienen dos tantos consecutivos y con ello el primer "game".

El segundo "game" fué ganado por los campeones locales después de igualar en cuarenta, y el tercero por los argentinos. Desde este momento la pareja argentina decae completamente en su juego y actúa al parecer muy nerviosos, circunstancia que fué aprovechada por sus contrarios para adjudicarse c

LLEGADA DEL PRESIDENTE ELECTO

PREPARATIVOS PARA LA RECEPCION EN EL PUERTO

LA MANIFESTACION POPULAR

OTRAS INFORMACIONES

Las diversas comisiones de homenaje al futuro Presidente de la Argentina, doctor Marcelo T. de Alvear, ultimaron ayer los preparativos para el recibimiento del distinguido viajero.

El vapor "Massilia", a cuyo bordo según se sabe, viaja el futuro mandatario, llegará al puerto a las 14.

—

Un grupo numeroso de señoras y caballeros de nuestra sociedad concurrirá hoy al desembarcadero de la dársena Norte para recibir al doctor Marcelo T. de Alvear y su esposa, la señora Regina Pacini.

Por su parte, y aun cuando sólo en forma semioficial, concurrirán al recibimiento el Ministro de Relaciones Exteriores, doctor Pueyrredón, el introductor de embajadores, señor Bapllari, y el segundo introductor, señor Caballero, cada uno acompañado de su señora.

—

La junta organizadora del recibimiento del futuro Presidente, doctor Alvear, dispuso ayer los últimos preparativos para dicho acto. En la mañana de hoy saldrán de la dársena Sur los vapores "Helios", "Tritón" y varios remolcadores, conduciendo a las autoridades del partido Radical y de diversas sociedades e instituciones que se han adherido a la recepción popular. Dichos vapores irán hasta la rada exterior del puerto de la capital para saludar al "Massilia" a su entrada y escoltarlo hasta su llegada al desembarcadero de la dársena Norte.

Momentos después de las 13, se organizará en la avenida Alem, desde Cangallo al Norte, la manifestación popular que ha de acompañar al doctor Alvear hasta su domicilio. Las agrupaciones y asociaciones deberán incorporarse a la columna, de acuerdo con el orden de llegada. Varias bandas de música irán al frente de la columna.

En el desembarcadero recibirán al doctor Alvear las comisiones designadas por el comité de la capital del partido Radical, por la Asociación de Mayo y el Comité de la Industria y el Comercio. Estas delegaciones obsequiarán con flores a la señora de Alvear.

En representación de la Asociación de Mayo recibirán al doctor Marcelo T. de Alvear el general Luis J. Dellepiane y los doctores Fernando Saguier, Tomás Le Bretón, Martín M. Torino, Manuel Gondra, Felipe Senillosa y Alfredo Serrano. Por su parte, el Comité del Comercio y de la Industria designó para que lo representara a los señores Pablo Foucher y Angel Braceras Haedo

—

El comité universitario radical ha citado a todos sus miembros a acudir hoy, a las 14, a la dársena Norte, para formar en la manifestación popular que recibirá al doctor Alvear y lo acompañará hasta su residencia particular. El punto de concentración designado es la avenida Leando N. Alem y Viamonte. Usará de la palabra, en este acto, en nombre del comité, el presidente del mismo, señor Arquímedes Soldano.

—

Entre el Presidente electo, doctor Alvear, y el Presidente Irigoyen se han cambiado los siguientes telegramas:

Del doctor Alvear: "A bordo del "Massilia"—Con la emoción intensa de acercarme a la patria, me complazco en hacer llegar mi más íntimo afecto al amigo de siempre y al ciudadano ilustre que rige los destinos del pueblo argentino, enviándole, con mi fuerte abrazo, mis votos más sinceros por su felicidad personal".

El señor Irigoyen le contestó en estos términos:

Con los mismos sentimientos que tan efusivamente expresa su telegrama, retribuyo su fuerte abrazo, esperando anhelosamente su llegada a la patria y la hora en que, para bien y grandeza de ella, ha de empezar a regir sus destinos.

—

La colectividad española se apresta, asimismo, a recibir con múltiples agasajos al doctor Alvear. La Asociación Patriótica Española ha convocado a sus asociados y a las muchas sociedades adheridas a concurrir esta tarde a la llegada del vapor "Massilia"

En respuesta al telegrama que esa entidad dirigiera el sábado al futuro Presidente de la Argentina, el doctor Alvear envió ayer, a la misma, un despacho radiotelegráfico, en el cual agradece y retribuye el saludo enviado.

—

El Club Español ha fletado al vapor "Zepeda", para conducir a la comisión directiva y a los socios que lo deseen, hasta la rada, de donde regresarán escoltando al doctor Alvear.

La salida se hará hoy a las 8, de la dársena Sur, y las tarjetas para el embarco deben ser retiradas de la secretaría de la mencionada asociación.

—

El comité de la Juventud Uruguaya Nacionalista en la Argentina ha invitado a todos sus miembros a concurrir hoy por la tarde a la dársena Norte, para recibir al futuro mandatario argentino, doctor Marcelo T. de Alvear. Las autoridades de dicho comité saldrán a alcanzar al "Massilia" en un vaporcito, con objeto de saludar al distinguido viajero.

—

La logia independiente Camilo Eugenio Jacquet ha expresado su bienvenida al Presidente electo, doctor Alvear, con el siguiente telegrama dirigido al vapor "Massilia":

La logia Camilo Eugenio Jacquet complácese en dar la bienvenida al eminente ciudadano que dirigirá los destinos del país, reiterándole los sentimientos de adhesión expresados en el mensaje que le fué dirigido a París.

Suscriben dicho saludo los señores Eugenio Troisi, César L. Pelazza y Privato Rivero.

—

La comisión de homenaje y monumento a los Héroes de la Reconquista ha resuelto en su última reunión, concurrir en corporación al puerto, para recibir al Presidente electo, doctor Marcelo T. de Alvear.

—

De acuerdo con su programa habitual de ejercicios semanales, hoy, a las 10, saldrá de su base del arsenal del Río de la Plata el grupo de exploradores y destroyers, formado por el "Catamarca" y "Jujuy", y "Misiones" y "Corrientes".

Como su radio de acción es la boca del río de la Plata, se encontrarán esos buques con el que trae al Presidente electo, doctor Alvear, aprovechándose la ocasión para saludarlo.

Los buques aludidos continuarán después sus ejercicios hasta el viernes próximo, en que regresarán a su base para dar descanso hasta el lunes siguiente a sus tripulaciones.

—

Varios aeroplanos piloteados por socios del Aero Club Argentino, hoy a la hora de la llegada del vapor "Massilia" saldrán en vuelo desde el aeródromo de San Isidro y se trasladarán hasta la dársena con el fin de evolucionar sobre el vapor en que llegará el doctor Alvear.

—

Las autoridades del Centro Gallego de Buenos Aires enviaron el sábado al Presidente electo de la República, doctor Alvear, a bordo del "Massilia", un saludo radiotelegráfico, concebido en los siguientes términos:

El Centro Gallego de Buenos Aires, eleva a S. E. su respetuosa y cordial bienvenida, augurándole feliz éxito en su elevada investidura, para gloria de esta nación, hoy más que nunca vinculada a nuestros afectuosos entusiasmos.—Alfredo Alvarez, presidente.

En las primeras horas de ayer, la entidad precitada recibió un radiotelegrama del doctor Alvear, quien contestó en esta forma:

Agradezco el saludo de ese hogar de la gran familia gallega en la Argentina y lo retribuyo con votos fervientes por su prosperidad.—Alvear.

LOS VUELOS A RIO DE JANEIRO

EL CAPITAN ARACENA LLEGO A EL PALOMAR

FELS DESCENDIÓ EN TREINTA Y TRES

El piloto chileno capitán Diego Aracena, no obstante encontrarse enfermo del pie derecho por habérsele congelado en el cruce de la cordillera de los Andes, ayer consiguió realizar una nueva etapa de su "raid" aéreo a Río de Janeiro, lo cual demuestra una férrea voluntad y espíritu de disciplina militar, que dice mucho en favor del volador chileno y hace esperar que pondrá todo su empeño en efectuar con buen éxito la misión que se le ha encomendado.

El capitán Aracena, en compañía de su mecánico Arturo Ricardo Seabrook, salió ayer en vuelo con su aeroplano, desde Castellanos, a las 12.30 y a las 15.5 hizo su descenso en la escuela de El Palomar en perfectas condiciones.

Poco después de mediodía, cuando en El Palomar se supo que el capitán Aracena venía en vuelo, el mayor Crespo, jefe del primer grupo de volación del ejército, envió a los pilotos tenientes Florencio D. Parravicini y Héctor Perugoirria, en biplanos S. V. A., para que fueran en busca del volador chileno y le escoltaran hasta el instituto militar.

Los pilotos argentinos, al llegar en vuelo cerca de Mercedes, Buenos Aires, avistaron el aeroplano en que viajaba el oficial chileno. Después de una amplia virada, los voladores argentinos se colocaron uno a la derecha y el otro a la izquierda del chileno y así lo acompañaron hasta su descenso en El Palomar.

Cuando el capitán Aracena hizo su descenso en El Palomar, los citados voladores hicieron otras viradas y luego descendieron en la pista cerca del aeroplano chileno.

En El Palomar, Aracena fué recibido por el director, mayor Jorge B. Crespo; el agregado militar de chile, mayor Palacio Hurtado; el cónsul general de Chile, señor Tulio Maquieira; el encargado de negocios de Chile, señor Caldera Cousiño; todos los pilotos, instructores y profesores de El Palamar, y el presidente de la brigada de pilotos de la Liga Patriótica Argentina, señor Enrique A. Roger, quien le saludó en nombre de su brigada y puso sus elementos a la disposición del volador chileno.

El mayor Crespo saludó al capitán Aracena, en representación del Ministro de Guerra, doctor Julio Moreno; y el mayor Aníbal Brihuega le dió la bienvenida en nombre de sus colegas argentinos de El Palomar.

El mayor Crespo dijo además al capitán Aracena, que tenía órdenes del Ministro de Guerra de ofrecerle todos los elementos de El Palomar aun cuando fuese un nuevo aeroplano para seguir el "raid".

El capitán Aracena agradeció el ofrecimiento, y dijo que creía que no era necesaria por ahora, hacer uso de otro aeroplano.

Desde el sitio donde Aracena descendió con su aeroplano, el piloto fué trasladado en un automóvil hasta una habitación de los oficiales, pues no podía caminar, a causa de la enfermedad del pie derecho.

En dicha habitación, le hicieron una prolija curación los doctores Atilio Gúlata y Caballero, la cual duró más de una hora.

Después de esta curación, el capitán Aracena, apoyado en un bastón, fué trasladó, lentamente, hasta el casino de oficiales, donde se le ofreció un "lunch". Al entrar en el casino, Aracena fué cariñosamente aplaudido y agasajado por los pilotos militares y algunas familias de la colectividad chilena que se habían trasladado a El Palomar.

A las 18.30, el capitán Aracena se retiró a su habitación especial, que se le ha reservado en la casa de los oficiales, frente a la escuela.

En El Palomar, el capitán Aracena fué visitado por el arquitecto señor Ernesto Reid, de la escuela de volación de Los Espejo, quien viene acompañándole por ferrocarril, como director del "raid" y va a Río de Janeiro en representación de "El Mercurio", de Santiago de Chile.

ENTREVISTA CON ARACENA

En El Palomar tuvimos ayer una conversación con el capitán Aracena. Nos manifestó que fué una imprudencia suya calzar botines de charol, lo cual le originó la congelación del pie. Este contratiempo, agregó, me obligó a permanecer en Mendoza dos días. Los médicos diagnosticaron que existían en el pie varios pequeños focos de gangrena, que, afortunadamente están localizados en la superficie, y que, por reacción natural, se irán eliminando, si sigue un régimen de absoluto reposo y prolija desinfección.

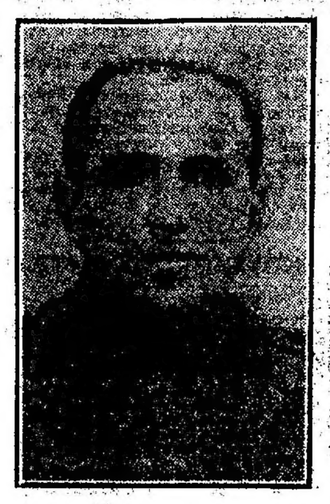

El capitán Diego Aracena

El capitán Aracena nos dijo que la parte más ruda del vuelo fué el cruce de la cordillera, pues que habiendo calculado hacerlo en dos horas y cuarto, había demorado tres horas. Dice que, debido al intenso frío, por cuya causa se congeló, en parte, el combustible de su máquina, el motor estuvo a punto de fallarle en el momento más crítico del vuelo, en plena cordillera.

En cuando a la reanudación del "raid", el capitán Aracena aun no tiene nada resuelto, pues espera instrucciones de su gobierno, que, probablemente, serán traídas en aeroplano por otro piloto chileno. Una vez que lleguen las instrucciones, preparará el vuelo a Río de Janeiro, y en este trabajo será secundado por el presidente de la brigada de la Liga Patriótica, señor Roger, quien le ha ofrecido mapas especiales de la ruta a Río de Janeiro, y facilitarle el aprovisionamiento en toda la ruta a seguir.

—

El capitán Aracena vino a Buenos Aires el año 1910, para los festejos del centenario de nuestra independencia, en calidad de cadete de la escuela militar de Chile. En 1914 ingresó como alumno en la escuela de volación de Lo Espejo, y poco tiempo después fué destinado a otros cuerpos del ejército, con mando de tropas.

En 1920 ingresó de nuevo a Lo Espejo, y allí fué alumno del piloto inglés mayor Scott, conocido entre nosotros por sus arriesgados vuelos de alta acrobacia en El Palomar. Terminó su aprendizaje en Lo Espejo, donde obtuvo el diploma de piloto, y en la actualidad es subdirector interino de dicho instituto, pero su verdadero cargo en la escuela es de "jefe de adiestramiento aéreo" de los pilotos chilenos.

EL AEROPLANO DE ARACENA

El aeroplano utilizado en su vuelo por Aracena, es un biplano de tipo Haviland, 9, con motor Puma de 200 HP. y de seis cilindros. Tiene un radio de acción de cuatro horas de vuelo, con una velocidad de 120 kilómetros por hora.

SALUDO DE LA LIGA PATRIOTICA

Anoche el presidente de la Liga Patriótica Argentina, doctor Manuel Carlés, envió un telegrama al capitán Aracena, en El Palomar, el cual dice así:

Al darle la bienvenida y desearle grata permanencia en esta tierra amiga de los chilenos, cumplo órdenes del almirante Zegers y me honro personalmente poniéndome en absoluto a su disposición, no obstante haberle anticipado ya saludos auspiciosos por intermedio del presidente de la brigada de pilotos, señor Roger.

OTRO "RAID" DE LOS CHILENOS

Durante la tarde de ayer, en esta capital circuló la versión de que otro volador chileno había cruzado los Andes en vuelo. En El Palomar, donde se encontraba el capitán Aracena, también se recibieron informes diciendo que el capitán chileno Castro, había cruzado la cordillera y que, probablemente, venía con un biplano para reemplazar al que rompió en Castellanos el capitán Barahona.

Respecto de este rumor, nuestros corresponsales en Santiago de Chile y Mendoza, nos enviaron anoche los siguientes telegramas:

Santiago de Chile, septiembre 3 — La dirección de las fuerzas aéreas informa que está dispuesta a enviar piezas de repuesto al capitán Barahona en Castellanos.

Si el estado del tiempo es favorable, esta madrugada saldrá un biplano Haviland piloteado por el capitán Contreras, para asegurar el éxito del "raid" a Río de Janeiro.

Santiago de Chile, septiembre 3 — El Aero Club de ésta declara haber recibido telegramas de Las Cuevas, diciendo que vieron pasar dos aeroplanos a mediodía con rumbo al Este. No obstante esto, los dirigentes de la volación militar niegan terminantemente que hoy haya partido aeroplano alguno.

En este momento, en la pizarra del Aero Club se anuncia la llegada a El Palomar del capitán Aracena, y la noticia es recibida con gran alegría y aplausos por el público.

Santiago de Chile, septiembre 3 — La escuela de volación militar insiste en asegurar que ningun avión chileno ha salido con destino a ésa. Muchos creen que es una falsa versión que viene de Buenos Aires. Se dice que el aeroplano que se vió cerca de la cordillera con rumbo al Este, debe ser el aeroplano del piloto civil Clodomiro Figueroa.

Mendoza, septiembre 3—Hoy el jefe de policía señor Saa Zarandón, y el jefe del distrito del Correo, señor Miguel Castro, recibieron telegramas, el primero del comisario de Las Cuevas, y el segundo del jefe del telégrafo de Las Cuevas y Punta de Vacas, anunciando que a las 11.45, habían visto pasar dos aeroplanos. Como esta noticia no fué confirmada, no envié más informes a ésa.

EL "RAID" DE FELS

El piloto argentino, señor Teodoro Fels, que el sábado último debía de San Isidro inició su anunciado vuelo a Río de Janeiro con un pasajero, ayer reanudó el viaje desde Mal Abrigo y se mantuvo en vuelo hasta Treinta y Tres, República del Uruguay, donde se vió obligado a descender por falta de nafta.

De la Liga Patriótica Argentina, anoche se nos informó que Fels hoy continuará su vuelo a Río de Janeiro.

(De nuestra sucursal)

Montevideo, septiembre 3 — Informaciones llegadas desde Treinta y Tres, dicen que el volador argentino Teodoro Fels descendió en ese departamento a causa de la niebla que le hizo perder el rumbo. Esas mismas noticias agregan que mañana reanudará su viaje.

15 MINUTOS DIARIOS SOBRE RADIOTELEFONIA

CXXIII

LA RECTIFICACION POR EL CRISTAL DE CARBORUNDUM

Los cristales empleados para fines de recepción, pueden dividirse en dos categorías: los que funcionan directamente en el circuito, sin aplicación en una fuente de corriente local, y los que requieren el uso de una batería externa para su funcionamiento eficiente. La galena o sulfato de plomo, ha sido descripto como representante de la primera categoría mencionada, condición que, también poseen el silicón y la cerusita. Esta clase de cristales, en general, requiere un contacto muy suave, como el que puede producir la presión de un alambre muy fino, y por consiguiente, es difícil mantener un ajuste apropiado para la recepción eficiente de las señales.

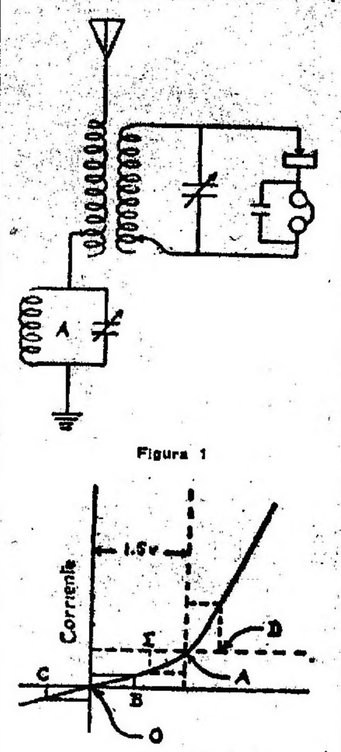

Figura 1

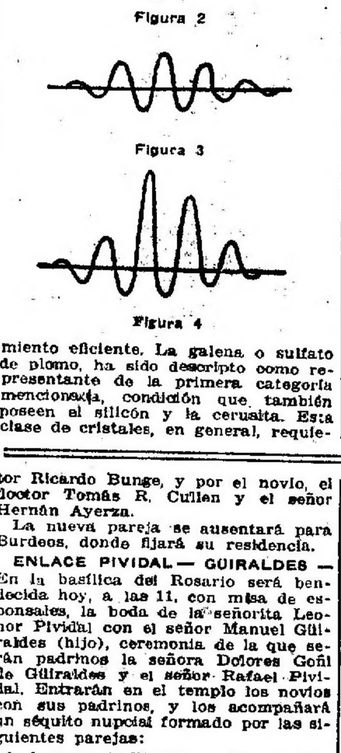

Figura 2

Figura 3

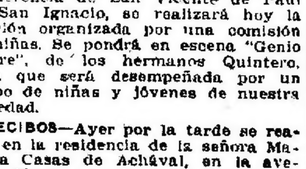

Figura 4

El carborundum, es, por otra parte, uno de los que mejor responden a la clase de cristales que requieren un contacto fuerte y una batería exterior para su funcionamiento. El cristal está generalmente soportado en una especie de taza por medio de una sustancia fusible, y exige un contacto firme que se obtiene por la aplicación de una punta metálica en un punto sensible.

En la figura 1 se ve un circuito receptor simple, en el que se emplea un cristal de carborundum como detector; la batería exterior tiene un potencial que oscila entre 4 y 6 voltios, conectada en shunt, por medio de una resistencia variable o potenciómetro de 400 ohmios, en la que hay un contacto corredizo para que se pueda obtener el debido valor de la corriente a través del cristal. La dirección del flujo de corriente para que el funcionamiento sea satisfactorio debe determinarse experimentalmente.

Examinando la figura 2, que representa la curva característica correspondiente a un cristal de carborundum, se ve por qué es necesario el empleo de una batería exterior. En esta curva, los valores del voltaje recibido se encuentran en el eje horizontal hacia la derecha o hacia la izquierda del cero, mientras que, el flujo de las corrientes correspondientes a través del cristal, se encuentran en el eje vertical.

Es claro, pues, que si se reciben en el cristal pequeños valores iguales de voltaje, denominados OB y OC, sin usar una batería exterior, las corrientes correspondientes a estos voltajes no diferirán mucho en valor y la rectificación no será satisfactoria. La corriente rectificada resultante con esta condición se ve en la figura 3.

Sin embargo, si una batería que tenga una potencial de 1.5 voltio conectada con su debida polaridad, descarga sobre el cristal, tendrá el efecto de trasladar el eje vertical desde el punto O hasta A, como lo demuestran las líneas punteadas, que cortan la curva en el punto de máxima curvatura. Cuando se reciben sobre el cristal valores iguales de voltaje, tales como A D y A E en direcciones opuestas, resulta que las corrientes correspondientes diferirán grandemente y la corriente rectificada resultante es la que representa la figura 4.

Cuando se inducen en la antena corrientes variables debido a las señales de llegada, y la batería exterior se halla debidamente ajustada respecto a potencial y polaridad, las corrientes causadas por los voltajes en una dirección, serán considerablemente mayores que las corrientes que resultan de voltajes iguales en direcciones opuestas. Esto se refiere prácticamente a un flujo de corriente de una sola dirección; y, como resultado de esta rectificación, las variaciones de corriente hacen que el diafragma de los receptores telefónicos vibre y reproduzca los sonidos originales emitidos por la estación trasmisora.

(United Feature Syndicate).

NOTICIAS VARIAS

Banco de Córdoba

La sucursal que el Banco de Córdoba resolvió instalar en esta capital, será inaugurada en su local de la calle Cangallo el 25 de corriente mes.

Contará con un directorio local, bajo la presidencia del señor José A. Frías, y para cuya integración se designó vicepresidente al señor Francisco Espinosa Amespil y vocales a los señores Enrique Uriburu, Julián Frers, Arturo Bauquet, Bernardino Acosta y Adolfo Bancalari. Desempeñará el cargo de gerente de dicha sucursal, el señor Nicolás Oderigo.

Para el acto de la inauguración se trasladará a ésta el presidente del directorio central, señor Facundo Escalera.

El acorazado "Moreno"

Según comunicaciones de último momento conocidas por la estación radiotelegráfica de LA PRENSA, el acorazado "Moreno", que partió en la mañana de ayer de Puerto Militar directamente para Río de Janeiro, con los miembros de la embajada argentina a las fiestas del primer centenario de la independencia del Brasil, navegaba anoche a la altura de las costas uruguayas, sin novedad a bordo.

La reunión de los jueces de paz

El sábado, como había sido anunciado, se reunieron en la Casa de Galicia los jueces de paz de esta capital que manifestaron su adhesión al proyecto del señor Gayoso, con objeto de deliberar sobre el mejor medio para llevar a la práctica la idea.

La asamblea resolvió, entre otras cosas, nombrar una comisión presidida por el iniciador, la que tendría a su cargo obtener de las diversas salas de espectáculos, teatros y cinematógrafos funciones de beneficio que permitieran reunir los fondos necesarios, con lo que se vendría a desvirtuar alguna crítica que se ha hecho referente a la manera cómo serían arbitrados los recursos.

Subadministrador de la aduana de la capital

El señor Gregorio W. Ruiz, que ha realizado insistentes gestiones para conseguir la firma de su expediente de jubilación, ha sido recientemente ascendido por el Poder Ejecutivo, que lo designó subadministrador de la aduana de la capital.

Subsecretario de Relaciones Exteriores

Como lo adelantó LA PRENSA en repetidas oportunidades, la vacante dejada por el subsecretario de Relaciones Exteriores ha sido llenada por decreto del Poder Ejecutivo con el oficial mayor del mismo ministerio, doctor Lucio M. Moreno Quintana.

Encomiendas de artículos de granjas y chacras

Desde el 1° del corriente se utiliza en las oficinas de correos y ferrocarriles del Estado un nuevo formulario de guías para el despacho de encomiendas ordinarias, de artículos de granja y de chacras. El nuevo sistema tiene varias ventajas sobre el que estaba antes en uso, pues permitirá hacer apreciables economías en los gastos de esas dependencias, llevar una estadística exacta del movimiento de encomiendas, y distribuir convenientemente el trabajo, excesivo hasta ahora, en las oficinas centrales.

NOTAS DE ARTE

EXPOSICION ROMERO DE TORRES

Precedido de un justo y sólido prestigio se encuentra en Buenos Aires, como ya hemos dicho oportunamente el pintor español Julio Romero de Torres. La exposición de sus cuadros será inaugurada oficialmente por el embajador de España, Marqués de Amposta, hoy en los salones Witcomb.

Además del interés que lógicamente ha despertado esta exposición del reputado artista cordobés, tiene para nosotros el doble atractivo de ser esta la primera vez que Julio Romero de Torres realiza una exhibición de conjunto de sus obras, y ser la mayor parte de las telas que presentará al público argentino aun desconocidas para la crítica española.

El catálogo de las obras, tiene un prefacio especialmente escrito por don Ramón del Valle Inclán. Las telas que se expondrán se titulan:

Salomé, Judit, Teresa de la Cruz, Milagros Toldos, Amarantina, Retrato de la señorita Carmen Rueda, Los Celos, La niña de los peines y Cantadora Flamenca, retrato de la señorita María Luisa Ello, La Carcelera, Asunción Lledó, Carmen y Fuensanta, Musidora, Mujer de Córdoba, Ecuadora de Carta, La Malagueña, La muerte de Santa Inés, Aurora Arredondo, Contrariedad, Desnudos, Pastora Imperio, La Morena de las Perlas, Nieves, Dora la Cordobesita, Sibila, Sevillana.

ASOCIACION CRISTIANA DE JOVENES

La conferencia de ayer

Con buen éxito se realizó ayer por la tarde en el salón de actos de la Asociación Cristiana de Jóvenes, Paseo Colón 161, la conferencia organizada por esta institución, que estuvo a cargo del señor Demetrio Acosta, el que disertó sobre el siguiente tema: "La federación cristiana mundial de estudiantes", "El congreso de Pekín".

Se inició el acto con unos números de concierto a cargo de la señorita N. Placoná y luego el doctor Amaranto A. Abeledo presentó en nombre de la comisión de conferencias al señor Demetrio Acosta, quien usó de la palabra, y en una larga exposición se refirió a las asambleas realizadas por la Federación Cristiana Mundial de Pekín y Tsing Hua College y los propósitos que ésta tenía, como también enumeró los puntos que se trataron en ella.

El señor Acosta fué entusiastamente aplaudido por el público que llenaba el salón de la asociación.

"LA POESIA SUBCONSCIENTE"

Conferencia del señor Le Goffic

El escritor bretón señor Carlos Le Goffic, dió ayer por la tarde, en el Museo Nacional de Bellas Artes y ante un auditorio numeroso, la última conferencia del ciclo acerca de la literatura francesa. Trató en esta disertación de las escuelas más recientes de la poesía contemporánea gala, e inició, en consecuencia, su amena plática aludiendo a los poetas "cinquillistas", "unanimistas", "cubistas" y "dadaistas". Todas estas escuelas, podemos llamarlas de la poesía "del subconsciente"; y agregó que algunos poetas adeptos a las dos escuelas citadas en primer término, se obstinaron en los prejuicios de oscuridad y fueron abandonados por sus lectores.

A continuación la concurrencia entonó el canto "Plegaria de los alemanes", selecta composición escrita en las trincheras por un ex combatiente.

Seguidamente el señor Swart, vicepresidente de la Sociedad de ex combatientes, ocupó la tribuna y recordó los poderosos lazos de cariño que siempre unen a los alemanes residentes en el exterior con los que viven en la madre patria. Recordó, asimismo, la necesidad de una constante e íntima cooperación para poder hacer frente a las vicisitudes que afligen al pueblo alemán en los momentos actuales. Acto continuo, el señor Bosse entregó oficialmente el monumento al capitán de fragata señor Möller, agregado naval de la representación diplomática alemana acreditada ante nuestro gobierno.

Descubierto el monumento, hizo uso de la palabra el coronel alemán Vanaque, en nombre de los ex combatientes, y luego habló el teniente argentino señor López, en representación del ejército nacional.

Finalmente se procedió a colocar en las gradas del monumento las coronas entregadas por varias sociedades e instituciones alemanas y las que enviaron el Colegio Militar, Escuela Superior de Guerra y Escuela de Tiro.

El acto fué presidido por el ministro de Alemania, doctor Pauli, a quien acompañaba el delegado alemán a la International Law Association, doctor Simons.

EN EL CEMENTERIO ALEMAN

MONUMENTO A LOS CAIDOS EN LA GUERRA

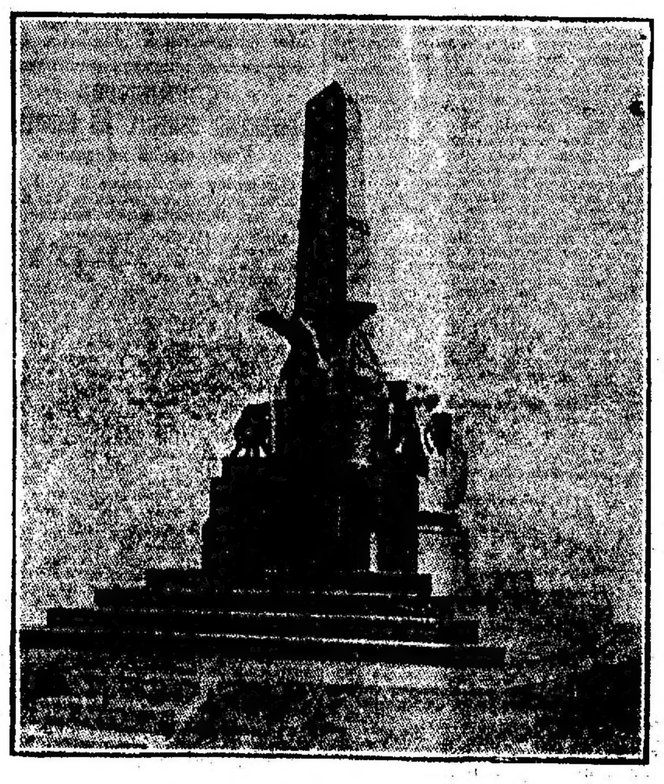

El monumento a los caidos en la guerra

Dió motivo a una imponente ceremonia el acto de la inauguración del monumento erigido por la colectividad alemana en el cementerio de disidentes, en la Chacarita, realizado en la tarde de ayer.

Poco después de las 14, empezaron a llegar las distintas organizaciones y sociedades, con sus estandartes y distintivos, a cuya iniciativa y empeño se debe el monumento levantado para honrar la memoria de sus connacionales que sacrificaron la vida por la patria.

Aproximadamente a las 15, y con asistencia de numerosísima concurrencia, dió comienzo la ceremonia.

De acuerdo con el programa establecido, la banda municipal ejecutó la marcha fúnebre de Chopin y después el Himno Nacional. Luego la Sociedad coral alemana cantó un trozo de música religiosa.

Acto seguido hizo uso de la palabra el presidente de la Sociedad ex combatientes alemanes, señor Oehrimann, quien en breves y elocuentes palabras dió cuenta de las gestiones realizadas para llevar a feliz término la obra recordatoria que se inauguraba y el significado que la misma debía tener para sus compatriotas.

Luego hablaron dos sacerdotes, el uno protestante y católico el otro, quienes se refirieron al heroísmo de los valientes que abandonaron hogar y bienestar en la Argentina, para acudir al llamamiento del país natal.

EL DIA SOCIAL

DIPLOMATICAS — Después de algunos meses de ausencia regresó ayer de Europa, a bordo del "Antonio Delfino", el embajador de España, marqués de Amposta

—Una hermosa reunión social fué la recepción ofrecida ayer por la tarde por el ministro de la Gran Bretaña y su esposa, señora de Mac Leay, despidiéndose con motivo de su partida para China, donde el citado diplomático desempeñará el cargo de ministro de su país.

Los salones de la legación, donde se realizó la fiesta, estaban primorosamente adornados con infinidad de ramos de flores enviados por las amistades de los dueños de casa.

En el comedor, cuya mesa estaba tendida con mantel de encaje y adorno de lamparillas eléctricas y flores, se reunieron las señoras y los caballeros, mientras el elemento joven se reunió en el gran salón y en el "hall" donde se mantuvo el baile con la mayor animación hasta cerca de las 21.

EN HONOR DEL CARDENAL GASQUET — La señora Angela Unzué de Alzaga ofreció ayer un almuerzo de carácter íntimo en honor del cardenal Gasquet, al que concurrieron un núcleo muy reducido de personas de la amistad de la dueña de casa y algunos prelados.

Por la tarde el cardenal Gasquet asistió a la recepción que el señor Matías Errázuriz y su señora, Josefa de Alvear, ofrecieron en su honor en su residencia de la avenida Alvear

Hoy el ilustre huésped concurrirá al almuerzo que en su obsequio ofrecerán el señor Saturnino de Unzué y su señora, Inés Dorrego, y mañana ha sido invitado por la señora Adelia Harilaos de Olmos a un almuerzo que será servido en la residencia de esta dama y al cual asistirá un núcleo numeroso de invitados.

ENLACE MARTINEZ - CULLEN AYERZA — Hoy a las 11.30, será [illegible] de contrayentes en la iglesia de la Santísima Trinidad de Nuestra Señora de las Victorias, la unión de la señorita Marcia[illegible] Martínez con el señor Jorge Cullen Ayerza.

Actuarán como padrinos de la ceremonia la señora Drosia Ayerza de Cullen y el señor Dalmiro L. Martínez, quienes acompañarán a los contrayentes a la entrada en el templo, siguiéndoles el séquito nupcial formado por las siguientes parejas:

Dalmiro M. de Martínez con Dalmiro E. Martínez, María Angélica Miguens de Cullen Ayerza con José María Cullen Ayerza, Clotilde Holmberg de Cullen con Hernán Cullen, Elena Zuberbühler de Cullen con Hugo Cullen, María Luis Gorostegui con Huberto Cullen Ayerza, Esther Cullen Paunero con Francisco Ayerza, Drosia Ayerza con Ricardo Bunge Martínez, Ana Julia Martínez Pieres con Alberto Frías Bunge, Lucrecia Bunge Martínez con Juan Cullen Crisol, Isaac Zimmermann Saavedra con Justino Martínez Pieres, María Angélica Cullen Miguens con Carlos Martínez.

En el matrimonio civil fueron testigos, por parte de la novia, el señor Dalmiro M. Martínez (padre) y el doctor Ricardo Bunge, y por el novio, el doctor Tomás R. Cullen y el señor Hernán Ayerza.

La nueva pareja se ausentará para Burdeos, donde fijará su residencia.

ENLACE PIVIDAL — GUIRALDES — En la basílica del Rosario será bendecida hoy, a las 11, con misa de esponsales, la boda de la señorita Leonor Pividal con el señor Manuel Güiraldes (hijo), ceremonia de la que serán padrinos la señora Dolores Goñi de Güiraldes y el señor Rafael Pividal. Entrarán en el templo los novios con sus padrinos, y los acompañará un séquito nupcial formado por las siguientes parejas:

Lía Lanusse de Pividal con Manuel Güiraldes, Elsa Videla Dorna de Güiraldes con José Antonio Güiraldes, Lía Pividal con Adolfo Pividal, Lola Güiraldes de Almandos Almonacid con Vicente Almandos Almonacid, Ernestina Pividal con Rafael Pividal (hijo), y Alina Paunero con Juan José Pividal.

Del acto civil, que se realizó ayer, fueron testigos los señores Adolfo, Rafael y Juan José Pividal, por la novia, y los señores José Antonio Güiraldes, Vicente Almandos Almonacid y Adolfo Güiraldes, por el novio

BODAS DE PLATA — Con motivo de celebrar hoy sus bodas de plata matrimoniales el señor Julio Soriano y su señora, María Elena Carvalho, harán oficiar una misa en acción de gracias en la iglesia del Carmelo, a las 11, y por la tarde recibirán a sus relaciones.

BENEFICIOS — En beneficio de la Conferencia de San Vicente de Paúl de San Ignacio, se realizará hoy la función organizada por una comisión de niñas. Se pondrá en escena "Genio alegre", de los hermanos Quintero, obra que será desempeñada por un grupo de niñas y jóvenes de nuestra sociedad.

RECIBOS—Ayer por la tarde se realizó en la residencia de la señora Manuela Casas de Achával, en la avenida Alvear, una hermosa reunión de la que participaron un núcleo de señoritas y jóvenes amigos de sus hijos Clemencia y Guillermo.

Después de servido el te, los jóvenes iniciaron con todo entusiasmo el baile, que se prolongó hasta después de las 20.

ENLACES — Para la segunda quincena del mes de octubre próximo ha sido fijada la fecha del enlace de la señorita Emma del Campo Wilson con el doctor David Speroni.

CAMBIOS DE RESIDENCIA — Salidas: Para Entre Ríos las señoritas Clara y Elcira Beláustegui.

—Para el mismo punto el señor Agustín Beláustegui.

Llegadas: Ha llegado de Santa Rosa de Toay el señor Raúl D. Posse Argüello.

VIAJEROS — Llegadas: En el vapor "Massilia", que es esperado hoy, de regreso de Europa, vienen entre otras muchas, las siguientes personas conocidas:

Señor Eduardo Saguier, su señora, Elena Santamarina, y sus hijos, señor Alberto C. Figueroa, señora Matilde Lino de Basquiñán, señor Adrián Escobar y familia, señor Romigio Lupo, señor León Rosenwaid, doctor Manuel Nelson, señor Antonio Ortega.

ENFERMOS — Completamente restablecida la señora Agueda Barrera Nicholson de Bradley.

—Se acentúa la mejoría en el estado del señor Antonio Saenz Hayes.

—Ha pasado mejor el día de ayer, el señor Luis Ocampo.

—Se encuentra enfermo el señor Luis Gowland (hijo).

—Se acentúa la mejoría en el estado de la señora Javiera Reto de Escalante.

—Guarda cama la señora María Panelo Bosch de Sayús.

—Se acentúa la mejoría de la señorita Estela Rufino Zaldarriaga.

NECROLOGIA — Hoy a las 10, en la iglesia del Carmelo, se rezarán misas por el eterno descanso del alma de la señorita Sara Agote, mandadas oficiar por el Taller de San José de Flores, de San Vicente de Paúl.

—En la capilla de Nuestra Señora del Carmen se dirán misas hoy, a las 10.30, en sufragio del alma del señor Lorenzo Dejean, fallecido el año pasado.

—En sufragio del alma de la señora Lucía Pasman de Sáhores, se dirán misas hoy, a las 11, en la iglesia de San Miguel Arcángel.

—En la basílica de Nuestra Señora del Socorro se celebrará hoy, a las 11, un funeral por el reposo eterno del alma de la señorita María Antonia Uribelarrea de Cabral Hünter, cuyo reciente fallecimiento ha sido tan hondamente sentido en nuestra sociedad.

—Por el descanso del alma de la señora María Elisa Sierra de Martínez Barrutí se rezará mañana, a las 11, un funeral en la iglesia de San Nicolás de Bari.

—En la capilla de San Roque se rezará hoy, a las 9, un funeral por el eterno descanso del alma de la señora Francisca Egues de Leis, mandado oficiar por la Tercera Orden Franciscana.

—En la iglesia del Carmelo se rezarán misas hoy, a las 10, por el alma de la señorita Sara Agote.

—Por el eterno descanso del alma de la señorita Luisa Díaz, recientemente fallecida, se dirán misas mañana, de 7 a 10.30, en la basílica de Nuestra Señora de la Merced.

ARTE Y TEATRO

Asociación del Profesorado Orquestal — Debido a una indisposición sufrida a último momento por el director de la orquesta filarmónica de esta asociación, maestro Georges Zaslawsky, ha sido postergado para el sábado próximo el concierto que debía realizarse esta noche en el teatro de la Opera.

NOTICIAS DE POLICIA

NUEVO COMISARIO DE ORDENES

Designación del doctor Emilio C. Díaz

El Poder Ejecutivo dictó ayer un decreto, por el que nombra comisario de órdenes de la policía de la capital al doctor Emilio C. Díaz.

Dicho funcionario, que actualmente desempeña la comisaría de órdenes con carácter interino, es jefe de la división central de la policía. Tiene una larga actuación en la repartición, donde goza de la simpatía de sus camaradas y subordinados, como también de la confianza de sus jefes.

El doctor Díaz entra así a reemplazar al señor Francisco Laguarda, cuyo expediente de jubilación está ya terminado, según ayer se nos informó en la casa de gobierno.

Llegada de un menor herido

En el tren de las 18.40 llegó ayer a la estación Constitución, procedente de Lobos, provincia de Buenos Aires

PARTIDOS DE FOOTBALL JUGADOS AYER EN LA CAPITAL Y EN LAS PROVINCIAS

...ón de los Molinos II, y Compuerta II, del stud Thorne (J. A. Martínez); peso 3 k. 100; 2o. El Mentor, 53. Pesos 3; 3o. María H; 4o. Ximeno 58. No placé: 58 Tyrtá. Ganada por 2 cuerpos. Tiempo: 1'31". 1/5.

5a. carrera, 1.100 metros — 1o. Astrólogo, 53, por Polaridad y Criolla, del stud Estrada (E. Villarreal), pesos 4.30; 2o. Quiteta, 53, 3o. El Moño 53. Ganada por 3 cuerpos y 3/4. Tiempo: 1'28".

6a. carrera, 1.900 metros — 1o. Burón, 60 kilos, por Acquisidor y Batavia, del stud Estrada (J. Ger), pesos 2.70; 2o. Cuchillero, 54; 3o. Luisan 54; 4o. Chita 54. Ganada por 3/4 de cuerpo. Tiempo: 2'1".

7a. carrera, 1.800 metros — 1o. Mandinga III, 61 kilos, por Carlos XII y Mandinga (J. F. Goyeneche, aprendiz), pesos 2.30; 2o. Montgomery 54; 3o. Pennsylvania (A. Ganada por 1/2 pescuezo. Tiempo: 1'41" 4/5.

HIPODROMO DE TEMPERLEY

Resultados de la reunión de carreras realizada ayer:

1a. carrera, 1.400 metros. — 1.o Zar Nicolás (E. Olmos), pesos 4.95 y 3.70; 2.o Aníbal II, pesos 8.20; 3.o Tío Lila; 4.o Padilla. No placé: Violeta Colorada. Ganada por 3/4 de cuerpo. Tiempo: 1'31" 3/5.

2a. carrera, 1.400 metros. — 1.o Ivór (S. Acosta), pesos 6.35 y 4.80; 2.o Panoides Willia, pesos 3.35; 3.o Thorón; 4.o Atlético. No placé: Terpsícore, Constantino, Turpo. Ganada por 1/2 cuerpo. Tiempo: 1'30".

3a. carrera, 1.200 metros. — 1.o Albericio (F. Pérez), $ 13.15 y 4.60; 2.o Tesonero, pesos 2.85; 3.o Burgano; 4.o Lobizón. No placé: Capatina. Ganada por un cuerpo. Tiempo: 1'16" 2/5.

4a. carrera, 1.200 metros.—1.o Escorpión (F. Pérez), pesos 5.70 y 3.50; 2.o Juramento, pesos 2.05; 3.o General Pershing; 4o. Aria. No placé: Radina. Ganada por 1 cuerpo. Tiempo: 1'31" 2/5.

5a. carrera, 1.800 metros. — 1.o Desarión (A. Lhuillier), pesos 3.75 y 2.40; 2.o Jalco, pesos 3.50; 3.o Tableau, pesos 2.65; 4.o Jorge Ferro. No placé: Azzacour, Reviera, Kinkoró, Primacio, Carabiguard. Ganada por 1/2 cabeza. Tiempo: 1'57" 1/5.

6.a carrera, 1.100 metros. — 1.a Ardagh (D. Guardia), pesos 3.85 y 4.45; 2.a Pet, pesos 6.55; 3.a Vía Libre; 4.a Tina II. No placé: Enater, Oda Real, Awl. Ganada por 1 1/4 cuerpos. Tiempo: 1'9".

7.a carrera, 1.200 metros. — 1.o Señó (A. Lhuillier); pesos 6.15 y 3.95; 2.o My Victory, pesos 4.60; 3.o Baboso; 4.a Pincita. No placé: Parra, Presidiario, Kaisy. Ganada por 1 1/4 cuerpos. Tiempo: 1'14" 2/5.

HIPODROMO DE SAN MARTIN

Resultados de la reunión de ayer:

1a. carrera, 1.000 metros. — 1.a Quidinas (E. Cabrera), pesos 5.15 y 2.95; 2o. Mister Dick, 3.90; 3o. Toba II; 4.a Queen Mary. No placé: Fragancia, Irredenta y Lolita III. Tiempo: 1'4". Ganada por 2 cuerpos.

2a. carrera, 1.400 metros—1o. Galán (P. de la Cruz), pesos 4.75 y 3.10; 2o. Pope, 3.35; 3o. Sangre Noble; 4o. Monseñor II. No placé: Juan Machain, Espinoso y Mascotón II. Tiempo: 1'32". Ganada por 1/2 cuerpo.

3a. carrera, 1.300 metros—1a. Norabuena (O. Morales), pesos 9.85 y 4.90; 2a. Saraos, 14.25; 3o. Frescuello II; 4o. Polio. No placé: Adán, Morfeo y Matador. Tiempo: 1'24". Ganada por 3 cuerpos.

4a. carrera, 1.000 metros—1o. Salamero (J. Casineta), pesos 7.25 y 2.90; 2o. Guseo, 2.95; 3a. Negra Linda, 3.10; 4a. Miss Betty. No placé: Duncan, Vizcachon, Dondevás, Veñeless, Batelera y Mochila. Tiempo: 1'4" 1/5. Ganada por 2 1/2 cuerpos.

5a. carrera, 2.300 metros—1a. Quintuay (R. Sánchez), pesos 5.15 y 2.95; 2o. Lepo Eder, 3.10; 3.a Mulatona; 4.a Piumista. No placé: Microbio II. Tiempo: 1'4". Ganada por 4 cuerpos.

6a. carrera, 1.500 metros—1o. Gorostiaga (J. M. Ochoa), pesos 9.80 y 3.90; 2a. Rosita, 4.55; 3a. Tablada, 5.15; 4o. Fil d'Acier. No placé: Din, La Tapera, La Iberia, Old Ninian, Ontaria, Treaube. Tiempo: 1'39" 1/5. Ganada por 1 cuerpo.

7a. carrera, 1.600 metros—1o. Ituyá (J. Pierri), pesos 15.20 y 4.35; 2o. Intruso, 3.65; 3.a Danza; 4.o Monnaie d'Or. No placé: Lady Valle, Enena. Tiempo: 1'45". Ganada por 3/4 de cuerpo.

EN CHASCOMUS

Chascomús, septiembre 3 — Resultados de las carreras disputadas en el hipódromo local.

1.a carrera, 700 metros. — 1.o Andarín, pesos 5.10 y 2.60; 2.o Voy Mal, pesos 3.20; 3.o Tallarín, pesos 3. Tiempo: 47" 1/5.

2.a carrera, 1.200 metros. — 1.a La Choca, pesos 5 y 2.70; 2.a Catita, pesos 1.90. Tiempo: 1'14".

3.a carrera, 1.000 metros.—1.a La Tuna, pesos 3.80 y 2.80; 2.a Dorita, pesos 3.70; 3.o Santo y Seña, pesos 5.80. Tiempo: 1'5".

4.a carrera, 1.800 metros — 1o. Cap Polonio, pesos 4.70 y 3.50; 2.o Colt, pesos 10. Tiempo: 1'58".

5.a carrera, 1.400 metros. — 1.o Lacónico, pesos 47.40 y 11.80; 2.a Colombina, pesos 8.90. Tiempo: 1'36" 2/5.

EN BAHIA BLANCA

Bahía Blanca, septiembre 3 — Resultados de las carreras disputadas en el hipódromo de ésta.

1.a carrera, 3.000 metros, (trote).—1.o Pascual, pesos 3.65 y 3; 2.a Mojarrita, pesos 3.30. Ganada por varios sulkys Tiempo: 6'34" 3/5.

2.a carrera, 700 metros. — 1.a Domosla, pesos 2.65. Ganada por 2 cuerpos Tiempo: 48" 1/5.

3.a carrera, 1.300 metros. — 1.o Altafino, pesos 5.95 y 3.25; 2.a Esa es, pesos 3.30. Ganada por medio cuerpo. Tiempo: 1'22" 4/5.

4.a carrera, 1.300 metros.—1.o Trébol Rojo, pesos 10.05 y 2.30; 2.o El Mismo, pesos 2.15; 3.o Tarambana II, pesos 2.25. Ganada por 1/4 de cuerpo. Tiempo: 1'17" 1/5.

EN EL AZUL

Azul, septiembre 3—Los resultados de las carreras disputadas esta tarde en el hipódromo de ésta son los siguientes:

1a. carrera, 500 metros—1o. Massolier (Angel Guzzetti), pesos 9.40 y 5.20; 2o. Travieso, pesos 5.70; 3o. Mocito. Tiempo: 0'31".

2a. carrera, 700 metros — 1o. Firpo (Benjamín Alvarez), pesos 4.90 y 4.20; 2a. Curdelita, pesos 8.90; 3a. Maldacos. Tiempo: 0'42" 1/5.

3a. carrera, 1.200 metros—1o. Escribano Ramírez (Eduardo López), pesos 8.10 y 2.30; 2o. Turbante, pesos 2.20; 3o. Opio, pesos 2.80. Tiempo: 1'15".

4a. carrera, 1.200 metros—1o. Sangasseuse (Eduardo López), pesos 3.70; 2o. Tolola; 3o. Basaltino. Tiempo: 1'14" 2/5.

5a. carrera, 1.300 metros—1a. Perfecta (Florentino Guerrero), pesos 6.30; 2o. Amarillo; 3.a Achilcoria. Tiempo: 1'20" 1/2.

6a. carrera, 1.700 metros—1o. René Ramírez (Florentino Guerrero), pesos 8.80 y 3.10; 2.a Alferata, pesos 5.20; 3.o El Chalá. Tiempo: 1'46" 1/5.

EN EL ROSARIO

LA REUNION DE AYER

Se disputan tres premios clásicos

Rosario, septiembre 3—La reunión que se realizó esta tarde en el hipódromo independencia ha sido realmente extraordinaria, por figurar en el programa nueve carreras, tres de ellas clásicas, y por concurrir enorme público.

Tal abundancia de pruebas se debió a que en el programa preparado para hoy se agregaron los dos clásicos que no pudieron disputarse el miércoles pasado, por haberse suspendido la reunión de dicho día debido a la lluvia.

En el premio "Doctor José S. Sempé" para potrancas de 3 años, sobre 1.300 metros, se presentaron todas las inscriptas. Levantadas las cintas, Yelma tomó la delantera, seguida por Manea y Amena; en la mitad del tiro derecho, la última de las nombradas avanzó, pero sin lograr dar alcance a la puntera, que de este modo se impuso de extremo a extremo.

En el premio "Montevideo", a disputarse sobre la distancia de 2.200 metros el caballo 18 de Julio se posesionó del primer puesto, seguido por Gleam, Anónimo y Bicho Feo. En el paso de los 1.000 metros, Anónimo pasó a la punta y al entrar al derecho, 18 de Julio volvió nuevamente al primer puesto para cruzar triunfante el disco con medio cuerpo de ventaja sobre Anónimo.

El favorito Edén se impuso de extremo a extremo, en el premio "San Martín", reservado para productos de 3 años, resultando inútiles los esfuerzos de Don Rodrigo y Antaño para darle caza.

Los resultados generales de la reunión fueron los siguientes:

1a. carrera, 1.300 metros—1.o Ovidio, 4 años, 54 kilos, por Offembach y Caprichosa, del stud Freyre (cuidador A. Oliva, jockey F. T. Rodrigues), pesos 5.45 y 2.10; 2.a Noviera 48, 3.75; 3.o Origi-nal 54, 4.o Flax Twine 49. No placé: Comedianne 54. Ganada por 1/2 pescuezo. Tiempo: 1'21".

2.a carrera, 1.200 metros—1.a Fumadora, 3 años, 54 kilos, por Gay Simon y Garufa, del stud Los Claveles (cuidador A. Sánchez, jockey G. di Palma), pesos 3.45 y 1.60; 2.o Sin Ruido 56, 3.30; 3.o Martín Latour 56, 4.o Demontre 56. No placé: Profano 56, Maíz Morocho 56, Niram 54.

3.a carrera, 1.400 metros—1.o Rintintín, 3 años, 52 kilos, por Ferrier y Portela, stud La Pochola (cuidador J. Tejada, jockey G. Greme), pesos 6.35 y 2.35; 2.o Puno, 4.45; 3.a Doble Blanca 50, 4.o Pulango 56. No placé: Odesa II 50. Ganada por 1/2 cuerpo. Tiempo: 1'40" 1/2.

4.a carrera, 2.000 metros—La Cruz de Malta, 3 años, 56 kilos, por Orinoco y Cruzada, del stud Lagrange (cuidador H. Ramírez, jockey F. T. Rodrigues), pesos 11 y 3.75; 2.o Atlanta 49, 2.50; 3.o La Paranca 57, 4.a La Palaciana 52. No placé: Filis 59, Pinenegurita 50, Theda Bara 47. Ganada por 1 1/2 cuerpos. Tiempo: 2'49" 2/5.

4a. carrera (bis), 1.300 metros—La Yelma, 3 años, 50 kilos, por Amsterdam y Yolanda, del stud Las Damas (cuidador A. Toyo, jockey F. T. Rodrigues), pesos 2.40 y 2.80; 2.a Amena 45, 11.50; 3.a Manea 47, 4.a Parchelera 46. No placé: Clarisa 47, Daisy 47. Ganada por 1/2 cuerpo. Tiempo: 1'31".

5a. carrera, 2.300 metros—1.o 18 de Julio, 4 años, 49 kilos por Sunbar y Royal Witch, del stud Flores (cuidador A. Burton, jockey C. di Palma), pesos 8.05 y 3.45; 2.o Andaluz 44, 3.30; 3.o Gleam 52, 4.o Hielo Rico 53. No placé: Malagradecida 44. Ganada por 3/4 de cuerpo. Tiempo: 2'30" 2/5.

6a. carrera (bis), 2.300 metros — 1.o Edén, 3 años, 55 kilos, por Saint Wolf y Espirita, del stud Edén (cuidador C. Sosa, jockey G. Greme), pesos 2.90; 2.o Don Rodrigo 52, 3.o Antaño 56, 4.o Kyboech 56. Ganada por 3 cuerpos. Tiempo: 2'7" 4/5.

6.a carrera. 1.700 metros. 1.o Rocha, 4 años, 48 kilos, por Griffon y La Boucle, del stud Ana María (cuidador E. Beroldo, jockey A. Miranella), pesos 9; 2.o Palito 58, 3.o Bolazo 50. Ganada por 1 cuerpo. Tiempo: 1'44" 4/5.

7o. carrera. 2.200 metros—1.o Rautér, 5 años, 53 kilos, por Chambertin y Chevening Belle, del stud La Dora (cuidador C. Tenolis, jockey F. T. Rodrigues), pesos 3.35 y 2.70; 2.o Middson II 54, pesos 4; 3.o Pacodoro 40, 4.o Principal 49. No placé: Seguro 58 (un pareja con Madison). Pinard 48. Ganada por 2 cuerpos. Tiempo: 2'19" 2/5.

EN SANTA FE

Santa Fe, septiembre 3—En el hipódromo local se realizó la reunión de carreras de costumbre.

Los resultados son los siguientes:

1a. carrera, 300 metros—1o. Rum, pesos 5.20; 2o. Bufa, 3o. Santa Elvira. Tiempo: 21".

2a. carrera, 1.100 metros—1o. Estrellero, pesos 9.10; 2o. Idria. 3o. Zíber. Tiempo: 1'13".

3a. carrera, 400 metros—1o. La Beba, pesos 10.60; 2o. Chajá, 3o. China. Tiempo: 27".

4a. carrera, 1.600 metros—1o. Chuchi, pesos 3.50; 2o. Intrusito, 3o. Llameda. Tiempo: 1'47".

5a. carrera, 2.000 metros—1o. La Corzuela, pesos 4.80; 2o. Ociosa, 3o. Obediencia. Tiempo: 2'10".

EN CORRIENTES

Corrientes, septiembre 3 — Con pista pesada se efectuó la reunión habitual de carreras en el hipódromo local. Los resultados de las distintas pruebas, son los siguientes:

1.a carrera, 900 metros. — 1.o Moreno, pesos 9. Tiempo: 1'.

2.a carrera, 500 metros. — 1.o Campeador, pesos 13 y 3.95; 2.o Payaso, pesos 3.55; 3.a Cachigorra, pesos 4.20. Tiempo: 35".

3.a carrera, 600 metros. — 1.o Lobizón, pesos 7.70 y 4.25; 2.o Fundador, pesos 10.50. Tiempo: 40" 4/5.

4.a carrera, 700 metros. — 1.o Marinito, pesos 11.55 y 6.40; 2.o Julepe, pesos 6.35. Tiempo: 45" 4/5.

5.a carrera, 900 metros. — 1.o Natiá, pesos 5.75 y 3.35; 2.o Misterio, pesos 2.15, 3.o Acrerito, pesos 2.50. Tiempo: 1' 3/5.

6.a carrera, 1.400 metros. — 1.o Forain, pesos 4.50. Tiempo: 1'32" 2/5.

7.a carrera, 1.000 metros. — 1.o Sal si Puedes, pesos 4.75 y 3.30; 2.o Berretín, pesos 3.20. Tiempo: 1'5" 4/5.

8.a carrera, 1.100 metros. — 1.o El Mulato, pesos 4.80 y 3.15; 2.a Otilia, pesos 4.40. Tiempo: 1'11".

EN EL URUGUAY

Montevideo, septiembre 3 — Hoy se efectuó la reunión habitual de carreras en el hipódromo de Maroñas. Los resultados de las distintas pruebas disputadas son los siguientes:

1a. carrera, 1.500 metros—1o. Royal Sir 54 kilos, por Bijou Royal y Olive, pesos 19.35 y 6.80 (J. Montero); 2o. Corcovado 53, 4.85; 3o. Horus 44; 4o. Rústico 50. Tiempo: 1'34" 4/5. Ganada por 1/2 cuerpo. No placé: Alma Negra 52, La Payanca 48, Malaquita II 48 (con Corcovado).

2a. carrera, 1.500 metros — 1o. Vale Cuatro 51 kilos, por Piel Roja y Hamptonvale, pesos 20 y 5.05 (S. Sosa); 2o. Mentor 55, 3.75; 3o. Petain 55, 3.70; 4o. Peguso 55. Tiempo: 1'35" 3/5. Ganada por medio cuerpo. No placé: Raulito 55, Sorrento 55, Cumbiage 51, Marabú 53, Polo 53, La Española 53.

3a. carrera, 1.400 metros—1o. Maxixa 48 kilos, por Gradely y Lady Melton, pesos 16.95 y 5.80 (J. López); 2o. Whirlesca 47, 4.15; 3o. Merim 48; 4o. Miguel Angel 48. Tiempo: 1'27" 2/5. Ganada por una cabeza. No placé: Chinese Prince 51, Estero 46, Desiree 42.

4a. carrera, 1.600 metros—1o. Clos du Roy 52 kilos, por Cyllene y Albilla, pesos 6.25 y 3.40 (S. Sosa); 2o. Húsar 58, 4.10; 3o. Aviador 54, 6.10; 4o. Timonel 53. Tiempo: 1'40" 4/5. Ganada por 3/4 de cuerpo. No placé: Revelión 54, Don Cobo 56, Carpetero 53, Acida 54, Tifón 54, Farandol 51, Salónica 48.

5a. carrera, 1.800 metros—1a. Mari Pepa 56 kilos, por Marañas y Marie Claire, pesos 3.80 y 3.10 (A. Batista); 2o. Zipizape 57, $ 5; 3o. El Muñeco 57; 4o. Dámaso 57. Tiempo: 1'53" 4/5. Ganada por un cuerpo. No placé: Donchopan 57, Glanino 57, Can Can 57.

6a. carrera, 1.300 metros—1o. Lucas Towels 48 kilos, por Carlos XII y Figurita, pesos 4.70 y 2.65 (J. Rossi); 2o. Guimpoo 60, 3.95; 3o. Passe par Tout 48; 4a. Melancólica 60. Tiempo: 1'20" 1/5. Ganada por un pescuezo.

7a. carrera, 1.800 metros—1o. Luchador 43 kilos, por Pilo y Lady Smith, pesos 50.55 y 22.20 (A. Batista); 2o. Panam 44, 9.60; 3o. Latita, 52; 4o. Bordoneo 54. Tiempo: 1'52" 2/5. Ganada por 1/2 cuerpo. No placé: Mukungo 44, Black Fox 47, La Cloche 43.

8a. carrera, 2.400 metros—1o. Hirondeau, 45 kilos, por Dusty Miller e Hirundina, $ 16.75 y 5.60 (A. Batista); 2o. Bambino 46, $ 3.40; 3o. Pares Dobles 41; 4o. Marcelamo 57. Tiempo: 2'33". Ganada por 1 cabeza. No placé: Pasteur 52, Chinchilla 44.

EN CHILE

Santiago de Chile, septiembre 3 — Resultados de las carreras disputadas hoy:

1a. carrera, 2.600 metros (vallas)—1.a Tilita, 2.o Don Floro, 3.o Perdigall.

2a. carrera, 1.600 metros—1.o Sirsac, 2.o Numax Vieto.

3a. carrera, 1.400 metros—1.a Predilecta, 2.o Papagayo, 3.o Paradox.

4a. carrera, clásico "Polla de Potrancas"—1.a Honoria, por Burlesco y Grisélidis (jockey Oregón); 2.o Ximénez, 3.o Xantia. Tiempo: 1'39" 1/5. Ganada por 1 1/2 cuerpos.

5a. carrera, 2.400 metros—1.o Samaniego, 2.a Velada.

6a. carrera, 1.100 metros—1.o Killimanjaro, 2.a Fugitiva, 3.o Pegote.

7a. carrera, 1.400 metros—1.o Rabudo, 2.o Camueso.

8a., carrera, 1.100 metros—1.o Pega-Pega, 2.o San Miguel, 3.o Yelchu.

DE LIMA

RESULTADOS

(Por telégrafo)

Lima, septiembre 3 — El resultado de las carreras disputadas hoy, es el siguiente:

1.a carrera, 1.100 metros. — 1.o Enérgico, por Llano y Peca (peruano); 2.a Cenbella (jockey Terán).

2.a carrera, 1.100 metros. — 1.o Tommy, por Amsterdam y Tómbola (argentino); 2.a Victinaria, (jockey Martino).

3.a carrera, 1.400 metros. — 1.o Pilun, por Perrier y Femina (argentino); 2.o Monfort, (jockey González).

4.a carrera, 1.800 metros.—1.o Factorusso, por Charming y Foggy (argentino); 2.o Lisonjero, (jockey González).

5.a carrera, 2.800 metros. Clásico "Independencia".—1.o Picacho, por Perrier y Mormoning (argentino), (jockey González).

6.a carrera, 1.400 metros. — 1.a Zobeida, por Charming y Pearl (argentina), 2.o Dunlun, (jockey Orellana).

7.a carrera, 1.800 metros. — 1.o Blackprince, por Soninlaw y Dollara (inglés); 2.a Charamusca, (jockey Martino).

8.a carrera, 1.400 metros. — 1.o Hermano, por Alumine y Heroica (argentino), 2.o Calabresi, (jockey Carrillo).

BASKET BALL

FEDERACION ARGENTINA DE BASKET BALL

RESULTADOS DE LOS PARTIDOS DE AYER

Los partidos de basket ball jugados ayer bajo los auspicios de esta institución finalizaron con los siguientes resultados:

Segunda división: Olimpia Basket Ball Club 26, Asociación Cristiana de Jóvenes 19; Racing Club 26, Hindú Club 15; Club Empleados de Seguros 55, Sportivo Francés 12.

Tercera división: Club de Flores 28, Asociación Cristiana de Jóvenes 15; Hindú Club 40, Sportivo Francés 23; Colegio Militar A 20, Olimpia Basket Ball Club A 16.

—Esta noche, a las 21, en el local Belgrano 1732, se reunirá el consejo directivo de la Federación Argentina de Basket Ball para considerar los asuntos que figuran en la orden del día.

CHECOESLOVACOS CONTRA UN GRUPO DE JUGADORES ARGENTINOS

1) El segundo tanto del equipo checoeslovaco; 2) El equipo checoeslovaco, que jugó ayer su último partido en la capital; 3) El equipo D de la Asociación Argentina de Football

EL PARTIDO INTERNACIONAL DE AYER

LOS CHECOESLOVACOS SE IMPONEN SOBRE EL CUARTO EQUIPO DE LA ASOCIACION ARGENTINA POR SEIS TANTOS CONTRA TRES.

Poco público, en relación al que asistiera a los partidos anteriores, concurrió ayer a presenciar el último encuentro que sostendría en ésta el cuadro checoeslovaco. Y en ello influyó, fuera de toda duda, la composición del cuadro de la Asociación Argentina, por una parte, y por otra, el exceso de partidos internacionales jugados en estos últimos tiempos.

Es indudable que el cuadro formado a último momento por el consejo de la Asociación Argentina dejaba bastante que desear, especialmente, en lo que se refiere a su defensa; pero se debe tener en cuenta que como este encuentro no figuraba en la lista de partidos anunciados, el consejo dispuso a sus elementos principales para enviar representaciones a Concordia y Tucumán, sin contar con el que interviene en el Campeonato de Río de Janeiro. Hubo, pues, que echar mano de los mejores jugadores que en la actualidad se encontraban en ésta y probar también con elementos nuevos que se declamaban en sus respectivos clubs, pero que, sobre todo el guardavalla, Gómez, ya sea por la emoción del estreno, o por hallarse en un mal día, no respondieron en ningún momento a la confianza que en ellos se había depositado.

PRELIMINARES DE LA LUCHA

A las 14.30 ingresaron al campo de juego los jugadores checoeslovacos, quienes fueron acogidos por el público con manifestaciones de simpatía que se renovaron cuando el capitán del equipo, Koseluh, arrojó en cada una de las tribunas un ramo de flores como testimonio de su agradecimiento para los aplausos que le prodigaron en todas sus presentaciones.

Pocos minutos después entraron a la cancha los jugadores porteños, quienes fueron también aplaudidos por los espectadores.

El juez efectuó el sorteo reglamentario para la elección de vallas, resultando ganador el bando visitante, quien eligió jugar con la ventaja del viento y de frente al sol.

COMPOSICION DE LOS CUADROS

Los cuadros se constituyeron integrados por los siguientes jugadores:

Checoeslovacos: Hoefer; Goldse y Morway; Dohring, Sohns y Mahrer; Babor, Sedlacek, Koseluh, Schroeder y Polster.

Porteños: F. Gómez; C. Nóbile y D. Tettamanti; P. Loncan, R. Corvetto y A. Pierini; A. Loizo, C. Izaguirre, D. Tarascone, N. Vivaldo y P. Polimeni.

Juez, Teodoro Langheneim, y "linesmen", Domingo Rau y Eugenio Villa.

PRIMER PERIODO

A los 14.45, Tarascone puso la pelota en movimiento e inmediatamente los ágiles locales se situaron en el ataque; Loizo envió un centro y la pelota cayó en las proximidades de la valla visitante, de donde Tarascone la dirigió hacia el arco con un golpe de cabeza; pero interviene Goldze y salvó el peligro.

En el otro extremo de la cancha, Tettamanti, por tres veces consecutivas, rechazó ataques de los centrales contrarios, y a los 3 minutos de juego, Sohns incurrió en "hands"; Corvetto dirigió el "free-kick" correspondiente, pasando la pelota a Tarascone, el que fué despojado de ella por Morway.

Se habían jugado 5 minutos, cuando los porteños lograron la apertura del "score": Polimeni terminó una corrida con un centro que recibió Izaguirre, quien, con un violento tiro cruzado, alojó la pelota en la red contraria.

La obtención de este tanto determinó una mayor movilidad en las jugadas, pudiendo advertirse el empeño de los jugadores de ambos equipos para inclinar la lucha a su favor.

Un minuto después, por "corner" de Tettamanti que dirigió Bobor, Koseluh con un golpe de cabeza envió la pelota sobre la valla portera y ligeramente desviada salió afuera.

A los 9 minutos, Polimeni, desde corta distancia, dirigió un tiro que Hoefer rechazó, pero apoderándose Vivaldo de la pelota erró el tanto ya que dirigió el tiro desviado sobre la misma valla.

Dos minutos más tarde, en un nuevo ataque bien llevado por los ágiles porteños, Tarascone se destacó hacia la valla contraria y Morway, que le salió al encuentro, consiguió despojarlo de ella parcialmente, circunstancia que aprovechó Vivaldo para posesionarse de la pelota y enviar un largo tiro rasante que proporcionó el segundo tanto de los porteños.

Estas dos caídas de la valla visitante pareció infundir bríos a los checoeslovacos, quienes, a partir de ese instante, si no lograron situarse definitivamente en el ataque, por lo menos primaron en la ofensiva hasta la terminación del período. Entretanto el público que había notado la diferencia entre la exhibición de fuerzas desplegada por los visitantes comparadas con los primeros partidos que jugó, se explicó la derrota sufrida ante el aguerrido conjunto uruguayo, ya que un cuadro de escaso poder, como lo era su competidor del momento, había logrado vencer su valla por dos veces, apenas iniciada la lucha.

Poco duró la situación en el "score", pues a los 13 minutos de juego, por "hands" de Noblie, Polster dirigió un "free-kick" que provocó un entrevero frente al arco porteño, al que puso fin Sedlacek con un fuerte tiro alto y recto que Gómez no alcanzó a detener, señalando así el primer tanto de los visitantes.

Continuaron éstos en la ofensiva alentados por este éxito parcial, y Tettamanti, Corvetto y Nóbile debieron actuar constantemente para rechazar los ataques llevados por los delanteros contrarios.

Se llevaban jugados 20 minutos, cuando Sedlacek alcanzó la pelota en la línea del "corner" y ejecutó un pase hacia atrás que recibió Schroeder y con un certero golpe de cabeza alojó la pelota en la red, sin que Gómez hiciera el menor esfuerzo para rechazarla. En esta forma los checoeslovacos consiguieron empatar las posiciones en el "score".

Persistieron los visitantes presionando las posiciones contrarias e instantes después de reanudado el juego, Gómez, a duras penas, rechazó un fuerte tiro de Koseluh.

A los 23 minutos, los locales realizaron un bonito ataque que puso en jaque a la defensa rival; Izaguirre, Loizo y Tarascone avanzaron a base de medidos pases cortos y cuando el último de los nombrados se disponía a finalizar la jugada la oportuna intervención de Goldze impidió a los porteños obtener nueva ventaja.

Un minuto más tarde Schroeder con un tiro alto y débil anotó inesperadamente el tercer tanto para su bando. Poco después, Izaguirre dirigió desde lejos un tiro que se desvió a la izquierda de la valla y Hoefer abandonó la custodia de la misma para alejarla evitando la arremetida de Loizo.

A los 27 minutos, los porteños perdieron una inmejorable oportunidad para empatar nuevamente las posiciones, ya que Sohns al rechazar un tiro de Vivaldo incurrió en "hands" dentro del área penal; tomado el correspondiente "penalty" por Vivaldo, éste dirigió un potente tiro recto, que Hoefer detuvo, cayendo al suelo con la pelota, en donde permaneció breves instantes, que no fueron aprovechados por los delanteros porteños, pues cuando Vivaldo apremiado Hoefer consiguió desprenderse de la pelota, concediendo un "corner", que tomado por Polimeni no reportó ventajas.

A renglón seguido, Gómez, al rechazar un tiro de Sedlacek, cedió un "corner" que Bobor se encargó de driger y Gómez rechazó con un cabezazo en momentos en que Schroeder se aprestaba a cargar sobre el arquero porteño, quien, ante el peligro que corría, se arrojó sobre la pelota, y Hoefer, ante el temor de que Schroeder pudiera cargar sobre el arquero, se arrojó también sobre la pelota, pero llegó primero Schroeder, quien, en el momento de ser cargado por Hoefer, pateó la pelota, que fué a dar en el cuerpo de Hoefer, quien, al caer, la tomó en sus manos.

Cinco minutos después, los checoeslovacos terminaron un avance con un buen pase a Koseluh, quien, en posición de la pelota, corrió con rapidez hacia el arco adversario y cuando se disponía a dirigir el tiro fué desde muy cerca interviene Tettamanti, y en seguida el cotilo conjuró el peligro. Esta jugada fué largamente aplaudida por el público.

Los locales, que por momentos daban la impresión de que reaccionarían, realizaron algunos avances, los que fueron malogrados unas veces por abuso de juego individual y las otras por exceso de combinaciones frente al arco adversario.

Esta falta de armonía y decisión en la línea delantera argentina, facilitó en todo momento la tarea de los aguerridos visitantes, quienes no necesitaron esforzarse mayormente para contrarrestar los ataques que ejecutaban los locales.

Poco antes de finalizar el período, Gómez, al rechazar un tiro de Koseluh, dejó la pelota en condiciones de ser tomada por Schroeder, quien, sin vacilar, la dirigió con violencia hacia el arco, pero el tiro salió desviado por cuestión de centímetros; acto continuo Corvetto cometió un "foul" contra Koseluh que dirigió Sohns en buena forma; pero, por hallarse "offside" Schroeder, se malogró la jugada posterior.

A los 35 minutos de juego, frente a la valla defendida por Hoefer se produjo un entrevero peligroso, que finalizó Izaguirre, enfilando un fuerte tiro que pasó por sobre el travesaño.

Dos minutos después, Gómez detuvo un tiro de Koseluh, pero la pelota se le escurrió de las manos, cayendo en poder de Sedlacek, que avanzaba a la carrera y con un tiro corto y cruzado señaló el cuarto tanto para su equipo.

Faltando un minuto para finalizar el período, Mahrer debió conceder un "corner" para despojar de la pelota a Izaguirre; dirigido el tiro de esquina por Polimeni provocó un entrevero que anuló Dohring e instantes después el juez anunció la hora del descanso reglamentario.

El "score" arrojaba el siguiente resultado:

Equipo Checoeslovaco.	4 tantos
Portero.	2 "

EL SEGUNDO PERIODO

A las 15.40, después del descanso reglamentario, el juez dió orden para que la lucha se reanudase.

Este período distó mucho del anterior, en lo que a la bondad del juego se refiere, pues los componentes de ambos equipos actuaron con evidente desgano, haciendo que el encuentro perdiese todo interés.

Las primeras jugadas se desarrollaron en las inmediaciones del centro de la cancha, y sólo a los tres minutos pudo notarse el primer avance llevado por el cuadro local, el que fué detenido por Morway a costa de un "corner" que Loizo tomó en mala forma.

Un minuto más tarde, los visitantes atacaron la valla argentina, y Schroeder, al recibir un pase de Koseluh, enfiló un violento tiro cruzado que Gómez detuvo, arrojándose al suelo.

Cuando habían trascurrido cinco minutos desde la iniciación de esta segunda parte de la lucha, Izaguirre logró posesionarse de la pelota, y por un costado de la cancha avanzó rápidamente, esquivando a varios contrarios que le salieron al encuentro, y en momento muy oportuno la cedió a Polimeni, quien hizo un centro alto y ajustado que Tarascone recibió frente a la valla adversaria, y con un tiro bajo y cruzado anotó el tercer tanto para los argentinos.

La conquista de este tanto pareció infundir bríos a los jugadores locales, quienes volvieron a insistir en la ofensiva, pudiéndose notar un largo tiro de Tarascone que pasó rozando el travesaño, y un buen tiro de Polimeni, al recibir un pase de Izaguirre, jugada ésta que dió oportunidad a Hoefer para lucirse salvando a su valla de un peligro inminente.

Después de estas jugadas volvió a notarse lentitud en las acciones, y el partido continuó desarrollándose en un ambiente monótono, que sólo en contadas ocasiones llamó la atención de los espectadores.

A los 12 minutos, la línea delantera de los checoeslovacos avanzó combinando, y en las inmediaciones del arco defendido por Gómez, Koseluh cedió la pelota a Schroeder, quien encontrándose descuidado por la defensa argentina, arremetió decididamente y desde muy escasa distancia, con un tiro débil y cruzado que quitó toda acción al guardavalla local, anotó un nuevo tanto para el equipo visitante.

Este nuevo contraste pareció desanimar más aun a nuestros jugadores, quienes en ningún momento se esforzaron por descontar la ventaja de sus rivales y sólo atinaban a rechazar la pelota sin concebir planes de ataque combinados que pudiesen dar al equipo probabilidades de éxito, ante un enemigo, que si bien actuaba también en forma deficiente, demostraba, en los momentos de apremio, que estaba constituído por jugadores de recursos.

Dos minutos más tarde, Polimeni, al tomar un "corner" cedido por Sohns, dió un puntapié sin falso, sufriendo un pequeño accidente que lo obligó a retirarse de la cancha por algunos minutos, y poco después el juego debió ser suspendido por algunos instantes a raíz de un choque casual entre los jugadores Koseluh y Corvetto, de resultas del cual este último sufrió un corto desvanecimiento.

Reanudado el juego, Koseluh probó a Gómez con un tiro recto y fuerte, que éste rechazó, pero no lo suficiente para impedir que Schroeder, que iba a la carrera, se posesionara de la pelota y dirigiese un nuevo tiro que resultó ligeramente desviado.

Continuaron los checoeslovacos en la ofensiva, y en una oportunidad Bobor, en un meritorio esfuerzo individual, logró acercarse al arco defendido por los argentinos, y desde escasa distancia envió un violento tiro, pero la pelota rebotó en Tettamanti y salió fuera de la cancha por la línea del "corner". El mismo Bobor fué el encargado de impulsar la pelota y lo hizo enviándola frente a la valla local, donde Tarascone, de un oportuno golpe de cabeza alejó el peligro.

A los 25 minutos el ala izquierda de los argentinos inició un avance al que puso término Izaguirre con un bien medido centro, que Hoefer rechazó de un puñetazo en el preciso momento en que arremetía Tarascone.

Cinco minutos después los checoeslovacos terminaron un avance con un buen pase a Koseluh, quien, en posesión de la pelota, corrió con rapidez hacia el arco adversario y cuando se disponía a dirigir el tiro final desde muy cerca intervino Tettamanti, y en seguida el cotilo conjuró el peligro. Esta jugada fué largamente aplaudida por el público.

Los locales, que por momentos daban la impresión de que reaccionarían, realizaron algunos avances, los que fueron malogrados unas veces por abuso de juego individual y las otras por exceso de combinaciones frente al arco adversario.

Esta falta de armonía y decisión en la línea delantera argentina, facilitó en todo momento la tarea de los aguerridos visitantes, quien

PROVINCIA DE BUENOS AIRES

LEGISLATURA

(De nuestra sucursal en La Plata)

LEGISLADORES OFICIALES

Uno en el telégrafo

El diputado Barrat ha presentado un proyecto de reformación del [illegible] los legisladores y senadores de los Representantes oficiales. [illegible] un proyecto, sólo [illegible] dadanos [illegible] ferrocarriles, acordándoles y estableciendo [illegible] pasajes, [illegible] del Poder Ejecutivo [illegible] y el comisionado [illegible] de pases [illegible] de los diputados [illegible] Supremo [illegible] Cámaras de [illegible] jueces de primera instancia y directores del Registro civil y de la propiedad.

Se determinan también los casos en que se expedirán las órdenes sean en clase, estableciéndose la responsabilidad personal de todos los que infrinjan las disposiciones aludidas, para lo cual la contaduría general descontará del sueldo del empleado el importe de la orden mal dada o indebidas las acciones que procedan, si el responsable hubiera dejado de formar parte de la administración.

El capítulo relativo a control de expedición de órdenes, establece la forma cómo la contaduría intervendrá en cada caso, los requisitos a llenar para la entrega de las mismas y el trámite que se dará a las cuentas de las empresas.

Para el cumplimiento de todas las disposiciones que contiene el proyecto, la contaduría general llevará una cuenta de lo que importan en el año los servicios de trasporte. La fiscalía de cuentas de ferrocarriles funcionará a ese efecto bajo su dirección.

NOTICIAS ADMINISTRATIVAS

(De nuestra sucursal en La Plata)

CAJA DE RENTAS VITALICIAS

Su institución en la provincia

El Poder Ejecutivo ha remitido a la legislatura un proyecto de ley, por el cual se instituye en la provincia la Caja de Rentas Vitalicias, que funcionará anexa al departamento provincial del trabajo, y que tendrá por fin servir rentas vitalicias a los beneficiarios de las indemnizaciones acordadas por la ley nacional 9688, ya sea como víctimas de un accidente de trabajo o como derecho habientes de las víctimas, en caso de un accidente mortal".

Las principales disposiciones del proyecto son las siguientes:

Los beneficiarios de la indemnización podrán optar entre la renta o capital reservado que acuerda la ley 9688 y la representación correspondiente, y la renta vitalicia creada por la presente ley.

Una vez producida, por parte del beneficiario, la opción del pago de su indemnización en la forma de renta vitalicia que establece esta ley, la caja quedará lisamente subrogada en todos sus derechos y acciones hasta la concurrencia de sus desembolsos.

La caja vitalicia otorgará a los beneficiarios una renta pagadera mensualmente por adelantado en cualquiera de las sucursales del Banco de la Provincia. El monto de esa renta será, como mínimo, el doce por ciento mensual del capital de la indemnización que corresponda al beneficiario.

El Poder Ejecutivo, a solicitud del departamento de trabajo, entregará a la caja, de los fondos provenientes de premios no reclamados o prescriptos en los sorteos de la Caja Popular de Ahorros, las sumas que sean necesarias para el movimiento de dicha caja, las cuales no podrán en ningún caso exceder del monto de las indemnizaciones que correspondan a los beneficiarios de rentas vitalicias. Estas sumas serán entregadas a la caja en calidad de préstamo reembolsable con los fondos que perciba por indemnización de beneficiarios fallecidos.

La caja atenderá al servicio de las rentas creadas por la presente ley, con los siguientes recursos:

Con los intereses que produzcan los títulos que deberá adquirir el Banco de la Provincia; con el monto de las indemnizaciones correspondientes a los beneficiarios de la caja, intereses que el Banco le acreditará trimestralmente, capitalizándolos. Con el capital de las indemnizaciones correspondientes a los beneficiarios de la caja, que les serán trasferidos por el Banco de la Provincia, al fallecimiento de los mismos. Con las sumas que les serán entregadas por la Caja Popular de Ahorros.

La caja deberá formular anualmente el balance de su ejercicio, cerrado el 31 de diciembre de cada año, determinando las reservas actuariales correspondientes a las rentas en vigor.

Si de dichos balances resultare que los recursos de la caja son insuficientes para atender el servicio de las rentas creadas por la presente ley, el Poder Ejecutivo podrá, por decreto, reducir el monto de las rentas, pero esta reducción no tendrá efecto para las rentas en vigor, sino solamente para las que se establescan en lo sucesivo.

Esta reducción se hará en el único caso en que la legislatura no provea en los presupuestos anuales la forma de cubrir los déficit que eventualmente pudieran producirse.

Los fondos destinados para atender al servicio de las rentas no podrán en ningún caso destinarse a otros fines, debiendo costearse la administración de la caja con los recursos que señala la ley de presupuesto o en su defecto con el personal de la sección accidentes del departamento provincial de trabajo.

EN LOS MUNICIPIOS

(De nuestros corresponsales, por telégrafos)

Oficina de valuación de Bahía Blanca

Bahía Blanca, septiembre 3 — Un inspector y dos auxiliares enviados por la Dirección General de Rentas, realizan una inspección en la oficina local de valuación.

Padrón de extranjeros—La inscripción en Avellaneda

Avellaneda, septiembre 3—De acuerdo con las prescripciones de la ley, el 31 de agosto último se clausuró la inscripción en el padrón de extranjeros.

Se han anotado en él, 312 ciudadanos, o sea 383 menos que el año anterior, en que se inscribieron 600.

El conflicto de Quilmes—Citación a los concejales

Quilmes, septiembre 3—El secretario del concejo deliberante, por indicación del comisionado del Poder Ejecutivo, doctor Cozzo, ha citado a los concejales a una reunión que se realizará mañana a las 11, debiendo ser citación al propósito de considerar el funcionamiento del [illegible]

[illegible] de gobernador Ugarte — Su destrucción

[illegible] Ugarte, septiembre 3 [illegible] que el señor Intendente municipal del partido, [illegible] comisionado del caso, a fin de [illegible] del mismo, destruyendo la pianola [illegible], convertida en [illegible] por locura de los autores [illegible] una medida rápida, [illegible] no quedará una sola [illegible] que la ornamentan.

VARIAS NOTICIAS

(De nuestra sucursal en La Plata)

[illegible] provincial del trabajo [illegible] mes de agosto la oficina [illegible] Avellaneda, intervino [illegible] de accidentes, ex[illegible] de trabajo a menores [illegible] 1.442.72 por concepto [illegible] de acuerdo, dos han [illegible] a la intervención [illegible] del Hogar de pueblos [illegible]

[illegible] (De nuestro corresponsal por telégrafo)

[illegible] septiembre 3 — [illegible] Ayer fué [illegible] corresponsalía al vecino señor Juan M. Tósoni para encargarle en forma [illegible] en que dicha fundará la sección local de [illegible]

El Día de la Raza — Programa de fiestas en Bahía Blanca

Bahía Blanca, septiembre 3 — La comisión organizadora de las fiestas a realizarse en esta, con motivo del Día de la Raza ha terminado la preparación del programa correspondiente. Figuran, entre otros números, un partido de football, una velada cinematográfica, un baile de gala, un "matinée" una manifestación popular y reparto de víveres a los pobres.

Centenario del fiscal—Homenaje en Villa Ballester

Villa Ballester, (San Martín), septiembre 3 — La comisión local de homenaje al centenario de la Independencia del Brasil, que preside el señor Juan Dastugue, ha preparado el programa de las fiestas que se realizarán en esta, en honor de la república hermana.

Habrá bailes populares, fuegos de artificio, banquete y una representación para los niños por elementos del teatro infantil Labardén. El vecindario se apresta con entusiasmo para participar de las fiestas.

Parroquia de Trenque Lauquen — Nuevo cura vicario

Trenque Lauquen, septiembre 3 — Desde anteayer se encuentra al frente de la iglesia parroquial de este pueblo el cura José Nunciatta, en reemplazo del de igual clase Emeterio Alsojos, quien, por disposición de la curia, ha pasado a hacerse cargo de la parroquia de Baradero.

El cura Nunciatta procede de General Pico.

ENSEÑANZA SUPERIOR

(De nuestra sucursal en La Plata)

Facultad de humanidades y ciencias de la educación—Clases públicas

Con el horario y temas que a continuación se indican, se darán en la presente semana las siguientes clases públicas, a las que pueden concurrir las personas que lo deseen:

Hoy a las 16.40, gnoseología y metafísica, a cargo del doctor Alejandro Korn, sobre "Teoría del conocimiento, y literatura de la Europa septentrional" a cargo del profesor Rafael A. Arrieta sobre "Brandt" de Ibsen; 17.50, historia de la filosofía, a cargo del doctor A. Korn, sobre "La filosofía moderna"; 16.40 didáctica general a cargo del doctor Alfredo D. Calcagno sobre "La ciencia de la educación desde el punto de vista biológico".

Miércoles, a las 16.40, historia antigua, a cargo del profesor Pascual Guaglianone sobre "La religión de los indios".

Viernes, a la 16.30, historia argentina, a cargo del profesor Rómulo D. Carbia, sobre "Organización militar del virreynato", a las 17.50, higiene escolar a cargo del profesor Antonio Restagnio, sobre "Consideraciones higiénicas sobre los textos de lectura"; a las 17.50, introducción a los estudios históricos, a cargo del profesor Rómulo D. Carbia, sobre "Los primeros cronistas del Río de la Plata".

Sábado, a las 16.40, psicopedagogía, a cargo del doctor Alfredo D. Calcagno, sobre "Educabilidad de los sentidos"; a las 14.30, prehistoria argentina y americana a cargo del doctor Luis M. Torres, sobre "Investigaciones arqueológicas en el Brasil"; a las 16.40, literatura castellana a cargo del profesor Arturo Marasso Rocca, sobre "Romances del ciclo bretón".

Facultad de Medicina Veterinaria

CONCURSOS DE JEFES DE TRABAJOS

El lunes 11 del corriente se realizarán en esta facultad los concursos para proveer los cargos de jefes de trabajos prácticos de clínicas, bacteriología y enfermedades infecciosas, y parasitología e higiene.

Para estos concursos la comisión examinadora, que estará formada por el consejo académico, los cuatro profesores más antiguos y los delegados del centro de egresados y de los estudiantes, deberá tener en cuenta, además de las disposiciones generales consignadas en el estatuto universitario, los méritos, aptitudes y títulos que posean los aspirantes, a quienes se les tomará una prueba oral sobre un tema que se fijará en cada caso.

La inscripción se cerrará el 5 del corriente mes a las 12 horas, teniendo derecho a ella todos los egresados sin excepción de ninguna clase.

Escuela de Medicina

El doctor Héctor Dasso continuará su curso de microbiología, hoy a las 15.

—A las 17.30, el doctor José A. Casiro dictará su curso complementario de medicina operatoria.

EDUCACION

(De nuestros corresponsales, por telégrafo)

Escuela normal Sarmiento, de Avellaneda—Fiesta de la primavera

Avellaneda, septiembre 3—La dirección de la escuela normal popular Sarmiento, activa los preparativos para la realización de una fiesta que se denominará "de la primavera", y que se llevará a efecto en conmemoración, del día del Maestro y del estudiante.

Participan demás, en los preparativos de esta fiesta, varias señoras y señoritas de la localidad.

CRONICA SOCIAL

(De nuestra sucursal en La Plata)

EN EL COLEGIO NACIONAL—Ayer a las 15 se realizó el té y danza organizado por un grupo de alumnos de la Facultad de Ciencias Químicas. Una buena orquesta ejecutó un selecto programa de valses, de baile que fué debidamente aprovechado por jóvenes parejas, que danzaron con entusiasmo hasta cerca de las 19.

ENFERMOS — Enfermas las señoras Cirisco Silva de Abascal y Matilde M. de Vega Segovia.

(De nuestros corresponsales, por telégrafo)

BAZAR-RIFA — Avellaneda, septiembre 3 — Organizado por las congregacinos de San Vicente de Paúl, funciona desde ayer un bazar-rifa en beneficio de los niños pobres que sostienen esas congregaciones.

ENLACE — Villa Ballester (San Martín), septiembre 3 — Ayer fué consagrado el enlace de la señorita Ulda Esquer con el escribano señor Luis Suñé.

Avellaneda, septiembre 3 — Se ha concertado el enlace de la señorita Elena Berisso con el doctor Leopoldo de Kemmeter, ambos con extensas vinculaciones en el seno de esta sociedad.

VARIAS NOTICIAS — Duggan (San Antonio de Areco), septiembre 3 — Para esa capital los señores Alfredo Varela y Héctor y Alfredo Ponte.

Bernal (Quilmes), septiembre 3 — Enferma la señorita Marcela Aparicigui.

—Mejorada la señorita María E. Cornes.

NECROLOGIA — San Fernando, septiembre 3 — Después de sufrir las alternativas de una larga y penosa enfermedad, falleció ayer la antigua vecina de esta localidad señora Herminia E. de Abela.

El sepelio de sus restos, efectuado hoy en la necrópolis local, puso de manifiesto las simpatías que en vida supo conquistarse la extinta.

TRIBUNALES

(De nuestra sucursal en La Plata)

Justicia del crimen — Condena condicional

El juez del crimen, doctor Chanetón, en un extenso y fundado estudio, falló la causa seguida a Juan Venturini, por homicidio en la persona del estudiante Antonio Vascone, condenándolo a 3 años de prisión.

Considera el magistrado que como no concurre la eximente de pena de justima defensa alegada por el defensor del procesado, corresponde imponerle la pena antes referida, pero al mismo tiempo resuelve dejar en suspenso la condena, por tratarse de la primera vez que delinque el reo Venturini de acuerdo con el artículo 26 del Código Penal.

El mismo magistrado falló la causa seguida a Juan Carlos Odriozola, por defraudación en La Plata, condenándolo a dos años y cargo.

[illegible] del magistrado [illegible]

[illegible] (De nuestros corresponsales, por telégrafo)

[illegible] Ayer [illegible] Mar del Plata [illegible] Ayer [illegible] Mar del Plata [illegible] Ayer [illegible] Mar del Plata

GRAN VENTA BLANCA

HOY principia en "La Piedad", con una extraordinaria demostración de surtido, la gran venta especial de Blanco y Lencería, cuyas finalidades tienden por entero a facilitar a nuestra clientela y al público la provisión de tan nobles como necesarios artículos. LOS PRECIOS marcados al efecto, son SENSACIONALES POR SU BARATURA y sólo serán mantenidos hasta el día 23 próximo en que terminará esta exposición.

Blanco

JUEGO DE CAMA confeccionado en rico trué lavado, con aplicaciones de grueso filet y vainillas a mano, compuesto de sábana, funda y cuadrado, para dos plazas, el juego por . . . . . $ **19.80**

JUEGO DE CAMA para dos plazas, en rico género de hilo con finos bordados y vainillas a mano. El juego compuesto de una sábana, dos fundas largas y un cuadrado por . . . . . $ **68.00**

JUEGO DE CAMA para dos plazas, en fina cretona francesa con motivos bordados y entredoses de hilo. El juego, compuesto de una sábana, dos fundas largas y un cuadrado, por . . . . . $ **29.50**

SABANAS de uso doméstico, de buen resultado, vainilladas. Para una plaza. . . . . $ 3.75
Para dos plazas. . . . . $ 5.90

FUNDAS haciendo juego. Para una plaza. . . . $ 0.90
Para plaza y media. . . . $ 1.50
Para dos plazas. . . . . $ 1.80

SABANAS de trué especial, lavado, con vainillas a mano, según dibujo. Para una plaza. . . . $ 7.50
Para dos plazas. . . . $ 8.90

FUNDAS haciendo juego. Para una plaza. . . . $ 2.20
Para dos plazas. . . . $ 2.90

COLCHAS TRICOT de excelente clase, en colores rosa, celeste, granate, oro y verde. Para dos plazas $ 10.80. Para una plaza . . . . . $ **7.50**

TOALLAS afelpadas, blancas, buena calidad, tamaño 55x110 ctms., a $ **1.20**

Núm. 1560 - SABANAS de uso doméstico de gran duración, con vainilla y festón. Para dos plazas, $ 6.90. Para una plaza $ **4.50**

FUNDAS haciendo juego. Para dos plazas $ 1.90. Para una plaza . . . . . $ **1.10**

DIVERSAS OPORTUNIDADES

BRAMANTE lavado, especial para ropa blanca; la pieza de 10 yardas, EXCEPCIONAL a $ **4.80**

TRUE "Duradera", especial para sábanas, calidad de gran duración. Ancho 215 ctms., $ 2.90; ancho 160 ctms., $ 2.30; ancho 140 centímetros, a . . . . . $ **1.90**

CORTINAS de linón blanco, con lindos bordados y encajes filet; tamaño 65 por 250 centímetros. El par a . . . . . $ **7.50**

CRETONAS FINAS, satinadas, dibujos modernos y originales; ancho 75 ctms., el metro a $ **1.10**

SERVILLETAS de algodón muy buena calidad, tamaño amplio. La docena . . . . . $ **7.50**

REPASADORES para cocina, a cuadros azul o punzó, buen tamaño. La docena a . . $ **5.80**

MADAPOLAN especial para camisas y ropa interior; ancho 85 ctms., el metro a . . . $ **0.85**

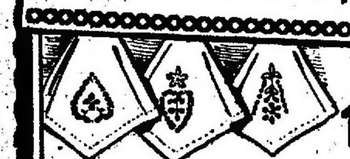

PAÑUELOS de linón finos, con motivos bordados, muy diversos, a elegir, a . . $ **0.25**

Lencería

ENAGUA muy práctica, en roulard lavable de pura seda, en colores y blanca, prolijamente bordada y festoneada. Precio especial, a . . . . . $ **13.50**

CAMISON para hombre, en rico madapolán inglés, adornado con aplicación de diferentes colores, a pesos . . **4.90**

JUEGO de camisa, calzón y camisón, confeccionado en madapolán especial, muy souple, adornado con vainillas suizas. El juego $ **8.90**

CORPIÑO-SOUTIEN muy práctico, en tela especial, fuerte, abrochado adelante. . . . . $ **2.90**

CAMISAS Y CALZONES confeccionados en buena tela lavada, guarnecidos con finos festones suizos y vainillas, a elegir, la pieza a . . . . . $ **2.90**

DELANTAL muy práctico, modelos según figura y otros varios en telas, de buen resultado; gustos a rayas muy variados, o todo blanco, a . . . . . $ **4.90**

TIENDA LA PIEDAD
Bme MITRE ESQ. CERRITO.

Créditos

Las grandes oportunidades que ofrece esta gran Venta Blanca, pueden ser igualmente aprovechadas por medio de nuestros Créditos en 10 mensualidades. Solicite Vd. — — — — — — —

Nuestro gran stock de bolsas de seda, continúa rebajado más del 40 %

70021 — BOLSA de cuero cierre, musado fino, con fuelle, de milano cuero, cierre de doble separación, forro fino, a pesos . . . . . **14.—**

2011 — Práctico JUEGO CARTERA y BILLETERA, para caballero, cuero marroquí con aplicaciones de plata, monograma y remache, a . . . . . $ **21.50**

NUESTRO OBSEQUIO

consiste en un precioso portaperfume de cristal decorado, con tapa de bronce dorada, que ofrecemos a cada comprador. — — — —

22505 — Práctica **BOLSA** de seda negra, combinada con tela fantasía antigua, cierre de metal blanco inalterable, forro de seda, a pesos **7.50**

70012 — Bonita **BOLSA** de cuero marroquí fino, con vivos blancos, forro de fantasía, colores negro y marrón, a . . . . . $ **9.50**

70048 — Muy bonita **BOLSA** de cuero cerve fino, modelo de rigurosa moda, cierre de mascotita, doble separación, forro de seda, a pesos . . . . . **25.—**

70025 — Elegante **BOLSITA** de castor finísimo, formato de rigurosa moda, cierre de doble separación y mascotita, forro de seda, a pesos . . . . . **16.—**

Frente al Teatro de la Opera.

Casa Mayorga
Marca registrada.

CORRIENTES 853

FLORIDA 518 - ESMERALDA 389 - ESMERALDA 81 - ROSARIO: CORDOBA 995

Dr. D. ZANALDA Ayacucho 328. Consulta de las 14 a las 18. Tratamientos especiales de Inmunizaciones preventivas y curativas contra infecciones y los tumores.

Dr. SCHROEDER Del Hospital Muñiz. Especialmente enfermedades contagiosas de la piel y sífilis. Alsina 974, de 14 a 16. U. T. 4405, Riv.

J. Bonansea Cirujano dentista de las facultades de Bolonia y B. Aires, regresó de Europa. — Moreno 990. U. T. 3699, Riv.

HERNIA

Reducción garantida sin operación y sin molestias con el New Elastic Truss. Suave y eficaz. Este aparato permite todo trabajo, no incomoda y asegura la curación progresiva de las hernias con rapidez y seguridad.— S. BAER, especialista - 673 Sarmiento 675, 1er. piso, de 9 a 11 y de 13 a 19.

Dr. AMADEO NATALE
Médico oculista Jefe del servicio del Hospital Pirovano. OJOS Y ANTEOJOS Calle Sarmiento 735, de 14 a 18. v30

Dr. DEGIOVANANGELO
Especialista. GARGANTA, NARIZ, OIDOS. Viamonte 1848, de 14 a 17. Domingos 9 a 11 v30

ANTEOJOS y LENTES científicamente
EXAMEN GRATIS
La Optica Moderna
— DE —
M. MELLADO y Cía.
258 Esmeralda 258
(No equivocarse de número)

Atendemos las recetas de los señores médicos oculistas y garantizamos su ejecución exacta. Precios muy convenientes.

AHORRARA DINERO LEYENDO NUESTROS AVISOS
SEDAS

LAVABLES DE PRIMERA CALIDAD

SEDA BLANCA muy especial para forros, ancho 45 ctms., el metro a $ 1.30; de 92 ctm., el mt. a . . . . . $ **2.60**
PARA ROPA interior de señora, ancho 93 centímetros, el metro, a . . . . . $ **3.80**
PARA CAMISAS de hombre, 92 centímetros de ancho, el metro, a . . . . . $ **4.40**
PARA PAÑUELOS de bolsillo y abrigo, ancho 92 centímetros, el metro a $ 6.90 y . . . . . $ **5.90**
APLICABLE a todo lo que se quiera, de mucho cuerpo, ancho 93 ctms., el metro a $ 8.90 y . . . . . $ **7.90**
SEDA RAYADA muy linda, especial para camisas de caballeros, el metro a . . . . . $ **6.80**
SATEN de seda especial para vistos, ancho 92 centms., en blanco, el mt. $ 2.80; en colores . . . . . $ **3.50**

BATONES para señora, muy bien acolchados y confeccionados en muy rica seda, c|u . $ **45.—**

SECCION TES

De la recolección anual de Tes en el lejano ORIENTE, nuestra casa en CHINA nos remite lo mejor que se selecciona para el consumo en esos países; y, por eso recomendamos nuestros TES al público por ser los más puros y de calidad insuperable. ¡Pruébelos!

MEDIAS negras, para señora, en muy rica seda irrompible, el par $ **1.95**

EXPOSICION ASIATICA
LI, YP y Cía.
CENTRAL: Bmé. MITRE 1661 U. T. 1645, Riv.
ANEXO: Av. DE MAYO 601 U. T. 6606, Av.

cino, 1.557 cuartos vacunos congelados, 5.955 cuartos vacunos enfriados y 76 toneladas de menudencias congeladas; en el vapor "Gaelicstar", 1.332 reses de carnero, 1.004 reses de cordero, 1.552 cuartos vacunos congelados, 2.898 cuartos vacunos enfriados, 6 toneladas de productos porcinos y 11 toneladas de menudencias congeladas. Para Amberes, en el vapor "Sutherland Grange", 4.888 cuartos vacunos congelados, y con destino a New Castle, en el mismo vapor, 8.203 cuartos vacunos congelados y 86 toneladas de menudencias congeladas. Con destino a Southampton, en el vapor "Andes", despachó 4.845 cuartos vacunos congelados.

VALOR DE LAS CASAS Y TERRENOS

BRAVO BARROS y Cía.

Casas avenida Patricios 1887-95 esquina Río Cuarto 1313-16, en terreno de 33.06 por 24.67 metros; 618.23 m. c., en $ 125.000 ($ 202.19 m. c.) Comp. señora María Caprile de Gardella.

Casa Patricios 1868 a 1870, con edificio de dos pisos y terreno de 8.36 por 38.77 metros; 321.83 m. c., en 60.000 pesos ($ 186.12 m. c.) Comp. señora María Caprile de Gardella.

Casa Santa Adelaida (hoy Gonçalves Díaz) 454, de 15.58 por 43.30 metros; 674.96 m. c., en $ 52.000 ($ 77.08 m. c.) Comp. Enrique Fernández.

Terreno Jujuy entre Independencia y México (lotes 4 y 5), de 17.32 por 53 metros; 917.34 m. c., a $ 53.34 el m. c. o sea $ 48.928. Comp. Carlos Benne.

Terreno Jujuy entre Independencia y México (lotes 2 y 3 de 17.32 por 53.03 metros; 918.51 m. c. a $ 49.34 el m. c. o sea $ 45.315.75. Comp. L. Seghesso y Hnos.

Terreno Jujuy entre Independencia y México (lote 1), de 8.66 por 53.10 metros; 459.70 m. c. a 49.34 el m. c. o sea 22.679.89 $. Comp. Alfredo Mirabelli.

Terreno San Antonio 453|59, con algunas construcciones de 15.58 por 45.45 metros; 721.99 m. c., en $ 19.000 ($ 26.42 el m. c.) Comp. Samuel E. Whittingham.

LOBATO y Cía.

Propiedad en el Tigre, calle Almirante Brown 221, de 11.45 metros por 100.45, teniendo un martillo a favor de 10.15 por 50.45, y 21.40 en el contrafrente sobre la calle Ruperto Mazza; sup. 1.762.67 metros cuadrados, en pesos 31.000. Compradores, señora Paulina U. P. de Villafañe y Pedro Florencio Urrere Pon.

Propiedad en el Tigre, calle Almirante Brown 229, de 10.15 metros por 50; superficie, 507.50 m. c., en pesos 22.000; promedio, $ 43.33 el m. c. Comp. Luis Domingo, Arturo Bernardo y Juan Marcelino Urrere Pon.

Propiedad en Mar del Plata, calle 25 de Mayo 3069, de 15.321 m. por 34.70 sup. 555.92 m. c., en $ 22.800; promedio, $ 41.01 el m. c. Comp. Fernando Catuogno y Quiterio Azzi.

Propiedad en San Fernando, calle 9 de Julio esquina General Belgrano, de 14.16 metros a 9 de Julio, por 16.01 en su otro frente a General Belgrano, 16.23 en el costado N.E. y 14.67 en el de del SE. Sup. 233.45; m. c., en pesos 20.000; promedio, $ 85.67 el m. c. Comp. José Méndez.

Terreno con edificio en Mar del Plata, calle 25 de Mayo 3051, de 8.66 metros por 34.70; sup. 300.50 m. c., en $ 9.500; promedio, $ 31.60 el m. c. Comp. Fernando Catuogno y Quiterio Azzi.

Propiedad en La Plata, calle 49 número 966, de 5.10 metros por 25.80 en el costado NE., 27,20 en el del SO. y 11.55 en el contrafrente al S. sobre la diagonal 73 núm. 1925; sup. 250.80 m. c., en pesos 8.500; promedio, $ 33.89 el m. c. Comprador, Pedro Florencio Urrere Pon.

Propiedad en La Plata, diagonal 73 núm. 1935, con contrafrente a la calle 47, de 11.15 metros por 19.60 en el costado SO., 27.20 en el del NE. y 7.85 en el contrafrente al NO. sobre la calle 49; sup. 189.95 m. c., en pesos 6.500; promedio, pesos 34.23 el m. c. Comp. Pedro Florencio Urrere Pon.

PERALTA MARTINEZ Y SERNA

Terreno calle Cerrito 625 al 635, entre las calles Tucumán y Viamonte, compuesto de 15 metros por 11m60 en el lado Norte y 11m72 en el del Sur. Sup., 176.40 m. c. Vendido en $ 71.000, o sea a $ 402.50 el mc. Comp., Andrónico Castro.

Propiedad calle Tucumán 2185 entre Junín y J. E. Uriburu, con edificio antiguo, mide 7m36, por 34m64. Sup., 254.95 mc. Vendida en $ 38.600, o sea a $ 151.40 el mc. Comp., Roberto Firpo.

Terreno calle Alcalaguire esquina Belaustro, compuesto de 16 m. por 17m50 Sup., 280 mc. Vendido en $ 7.280.32, o sea a $ 26 el mc. Comp., Santos Gómez.

JOSE BACIGALUPPI e HIJO

Terreno calle Cómpedes entre Cabildo y General Paz, mide 8.66 metros por 49.50 y 49.45; con base de $ 25 la v. c., se obtuvo pesos 52.10 el m. c. importa, pesos 19.710,80. Comp. Eduardo M. Machado.

En Villa Urquiza, 8 lotes, calle San Alberto entre Caracas y avenida de los Constituyentes; con base de $ 1 la v. c., se obtuvo $ 5.85, 5.45 y 5.32 el m. c., al contado; importa $ 5.564.62. Comp. Jerónimo Repetto, Cornelio van de Griendt y Juan B. Cattáneo.

En Villa Urquiza, 6 lotes de terreno frente a la avenida de los Constituyentes y a la calle Caracas entre Cockrane y Larsen. Con base de $ 1 la v. c., se obtuvo pesos 4.40 y 4 el m. c., al contado; importa, pesos 4.569.10. Comp. de los seis lotes, Juan B. Cattáneo.

En San Andrés (F. C. C. A.), partido de San Martín, fracción de terreno de 241.888.55 metros cuadrados, vendida en pesos 247.000. Comp. doctor Antonio de P. Aleu.

En Caseros (F. C. P.), 3 lotes en la Villa Pineral, con frente a la calle Sarmiento (antes Kelsey), formando esquina a la de Puan, vendidos en $ 2.700. Comp. Sebastián Herrera (1 lote) y Abelardo García (2 lotes).

En Villa Luro, 2 lotes de terreno con frente a la calle Nueva núm. 1, entre Alcoraz y Miranda, vendidos en $ 2.000. Comp. Silvestre Lipisco y Francisco Calandra.

Propiedad calle Azul y José Bonifacio, en terreno de 17.32 metros por 15.96, y edificio de 6 piezas, vendida en $ 21.400; sale a $ 77.10 el m. c. Comp. señora Agustina R. de López Lagos.

JUAN A. RUA Y CIA.

Judicial. Propiedad calle Viel 284-96 esquina Guayaquil 396-99. Mide 22m08 a Viel por 17m32 a Guayaquil. Sup. 382 con 43 m. c. Precio $ 40.000. Promedio, $ 104.43 m. c. Comp. Antonio Cavalchino.

Propiedad Superí 2466 entre Monroe y Blanco Encalada. Mide 10m39 por 18m 61. Sup. 188.89 m. c. Precio, $ 18.000. Prom. $ 96.28 m. c. Comp. Julián Urruela.

En Villa Crespo, propiedad calle Av. Warnes 886-88, entre Thames y Monte Dinero. Mide 8m66 por 16m37 y 13m30 en sus costados y 10 mts. en su contrafrente a Martínez Bozas. Sup. 138.36 m. c. Precio $ 13.500. Prom. $ 97 m. c. Comprador, Francisco García Braga.

Judicial. Propiedad calle Viel 429-35, entre Juan B. Alberdi y Formosa. Mide 23m50 por 7m50 en su costado Sur. 24m60 en su contrafrente y 0m50 en su costado N. E. Sup. 207.40 m. c. Precio, $ 9.000. Prom. $ 91.40 m. c. Comp. José Claudio (en comisión).

En Villa del Parque. Propiedad calle Santo Tomé 4064, entre Bahía Blanca y Chivilcoy. Mide 8 mts. por 36m93 y 17m23 en sus costados. Sup. 218.50 m. c. Precio, $ 4.200. Prom. $ 19.17 m. c. Comprador, Antonio Squeiro.

Judicial, en La Plata, ocho terrenos con construcciones frente a las calles 56, 43 y 44, compuestos cada uno una superficie total de 3.755.43 m. c. Vendidos en un solo lote a 0.93 el m. c. Precio, pesos 3.500. Comp. Alfredo y Santo Provdente.

En Villa Urquiza, terreno calle Miller s|n. entre Quesada e Iberá. Mide 8m66 por 43m30. Sup. 374.97 m. c. Se vendió a pesos 3.33 m. c. Precio, 1.250 pesos. Comp., Cipriano Miguel (en comisión).

A. BUGANEM y Cía.

Propiedad calle Pozos 1328, entre Cochabamba y Constitución, mide 10.32 metros por 9.52; sup. 98.24 m. c., vendida en pesos 12.800; promedio, $ 130.60 el m. c. Comp. Esteban Polipoda.

Propiedad calle San Eduardo 1981, entre Boyacá y Terrero, mide 8.66 metros por 17.32, sup. 150 m. c., vendida en pesos 20.000; promedio, $ 133.30 el m. c. Comp. José T. Natta.

Propiedad calle Loria 1834, entre Incián y Salcedo, mide 8.66 metros por 51.96; sup. 449.97 m. c., vendida en pesos 15.300; promedio, $ 34 el m. c. Comp. señora Julia D. de Mangra.

Flamante, petit hotel calle 11 de Septiembre 1239, entre Teodoro García y Aguilar, mide 8.66 metros por 30.31; superficie, 262.43 m. c., vendida en pesos 53.500; promedio, $ 204.15 el m. c. Comp. Vicente Segovia Martínez (en comisión).

Propiedad calle Areco 3753, entre Martínez Castro y Mariano Acosta, mide 8.66 metros por 25.98; sup. 224.95 m. c., vendida en pesos 10.000; promedio, pesos 44.50 el m. c. Comp. José R. A Forte.

SAUL Z. HERRERA

Casa Andrés Lamas 1146 con 5 habitaciones en $ 16.500. Comp. Aparicio Venturini.

Av. Jonte 1773 y avenida San Martín de 10 por 37 vs. con 8 habitaciones. Base 12.000 $, se obtuvo $ 19.500. Comp. Felipe Vadino.

Casa Murillo 754 y Malabia, de 10 por 56 vs. con 4 piezas. Base 10.000 $. Se obtuvo $ 16.500. Comp. José López.

Monte Egmont 722 y Olaya con 5 piezas. Base $ 9.000. Se obtuvo 13.000 $. Comp. señorita Elina Fernández.

En Caseros 7.900 v. c. con frente a la calle Alvear. Se obtuvo $ 2 y. c. Comp. Diego Alvarez.

8 casas en Mar del Plata. Con frente a las calles Olazábal y 8 de Febrero núms. 1498 y 1499 esq. 3 de Febrero 4072|74, en 18.000 $. Comp. Ricardo Comas.

J. A. PORDELANNE y Cía.

Propiedad calle Médrano 288|90, entre las de Díaz Vélez y Potosí. Mide 8.66 por 21.33 metros. Sup. 184.48 metros cuadrados. Vendida en $ 55.700. Prom. por m. c. $ 287.10. Comp., señora Sara Funes de De Paola.

Terreno calle Olazábal esquina avenida Forest. Mide 8.66x17.32 metros. Superficie 149.99 m. c. Vendido en $ 1.000. Prom. por m. c. $ 10.80. Comp. señora F. K. de Otte.

Propiedad calle Goya 576, entre las de Sarachaga y San Eduardo. Mide 8.66 por 32.31 metros. Sup., 285 m. c. Vendida en $ 9.000. Prom. por m. c. $ 31.55. Compradora, señora Inés M. B. de Boccardo.

Terreno calle Olazábal entre las de avenida Forest y Estomba. Mide 8.66x17.32 metros. Sup. 149.99 metros cuadrados. Vendido en $ 1.600. Prom. por m. c. 10.60. Compradora, señora F. K. de Otte. La misma señora compró otros 2 lotes linderos, de igual extensión y precio.

Propiedad calle Terrero 640, entre las de Páez y Canalejas, Mide 16.02x43.30 metros. Sup. 693.66 m. c. Vendida en pe-

FRANCISCO ABALO

Casa calle Luca 1881, entre Cochabamba y Constitución, en $ 16.500. Comp., Juan Leis.

Terreno calle Liniers entre México y Agrelo, de 10x30m30 en un costado, 28m80 en otro y 6m40 en el contrafrente. Sup., 293.54 m|o., a $ 38 la v|c. Comp., Jenaro A. Schiavo.

Terreno calle Monte entre Pedernera y Rivera Indarte, de 10x51 varas, a $ 8.80 la v|c. Comp., José Corica.

Terreno calle Junta entre Rivera Indarte y Pedernera, de 10x32, a $ 7.80 la v|c. Comp., Gregorio Fiajo.

Judicial. Terreno calle Pedernera entre Avelino Díaz y Santander, de 8m66x30m 31, en $ 4.60 el m|c. Comp., Felipe Reinares.

8 lotes de terreno con frente a las calles Avelino Díaz, Santander, Pedernera y Rivera Indarte, desde $ 4 a $ 4.50 la v|c. Comp., Domingo Trota Hnos., B. Hernández, Francisco López, Atanando Angelo, Gregorio Fiajo y Juan José Díaz.

sos 18.000. Prom. por m. c. $ 25.80. Comprador, Francisco R. Lembo.

Propiedad calle Cochabamba 2899, esquina Deán Funes. Mide 8.66x20 metros. Sup. 173.20 metros cuadrados. Vendida en $ 23.000. Prom. por m. c. $ 132.80. Comp. José S. Blanco y Ramón Abeledo.

FRANCISCO ROMANO

Casa calle Lobos 2156 y Emilio Mitre, 8m66x25; vendida en $ 16.500. Comp., Luis Gallina (en comisión).

Casa en Barracas, calle Gral. Hornos

"GRIENSU" FLORIDA 118
SECCION **FOTOGRAFIA**
APARATOS y Accesorios FOTOGRAFICOS de:
KODAK, RICHARD, GAUMONT, ZEISS, GOERZ, etc.
ESPECIALISTAS en la REVELACION de PLACAS PELICULAS, IMPRESION de COPIAS, AMPLIACIONES y REPRODUCCIONES FOTOGRAFICAS

GRIMALDI, SCAPARRA y Cía.

Dr. Jaime Massini
Médico Cirujano de la Facultad de Medicina de Buenos Aires, ex Médico de la Asistencia Pública. Jefe de Clínica del Hospital Nacional de Alienados. Consultas: de 15 a 16. Nueva dirección: MAIPU 2[illegible], U. T. 15, Avenida.

Dr. ANGEL J. VILLA
Cirujano del Hospital Fernández (anejo): partos y enfermedades de señoras y cirugía abdominal - Consultas: lunes, miércoles y viernes, de 16 a 18. Otros días a [illegible] Nueva dirección: MAIPU [illegible], U. T. 15, Avenida.

EL HOGAR - Bernardo de Irigoyen 84

Nuestra oferta de HOY constituye un solo fin:

DAR LA MEJOR CALIDAD AL PRECIO MAS BAJO DE PLAZA

BOTIN estilo inglés, taco bajo, horma muy cómoda, plantillado, hecho a mano, en gun-metal negro, dos suelas corridas, a . . . $ **16.90**
El mismo, en becerro negro, a . . . . . $ **12.90**
En fino box calf negro y gun-metal de color, dos suelas, cosidos, muy finos, a . . . . . $

10.90

82

CATALOGO GRATIS
Remitimos al interior contra reembolso o giro postal.

VENTA ESPECIAL

BLANCO LENCERIA

HOY SE INICIA MENAJE

"A la Ciudad de Londres" le ofrece hoy excelentes artículos económicos y útiles para ser aprovechados por las señoras previsoras, para adquirir cuantos artículos necesiten, ya sea en ropa blanca o de artículos para el hogar.

LOS PRECIOS

que rigen para todas las operaciones, han sido fijados con el máximum de baratura, pudiendo asegurarse que son los más bajos de la actualidad.

VISITE NUESTRAS VIDRIERAS

CAMISAS para señoras, confeccionadas en rico toile lavado, bien dobladilladas, con vainillas. Precio excepcional $ **0.95**

CALZONES haciendo juego con la camisa anterior. . . $ **1.10**

CAMISONES para señoras, confeccionados en fino madapolán, bien festoneados y vainillados, modelo muy práctico . . . . . $ **2.90**

CAMISAS para niñas, confeccionadas en buen bramante lavado, festoneadas y vainilladas; para años: 14 $ 1.50; 12 $ 1.40; 10 $ 1.30; 8 $ 1.20; 6 $ 1.10; 4 $ 0.95 y 1 y 2 . . . $ **0.75**

CALZONES haciendo juego, a los mismos precios.

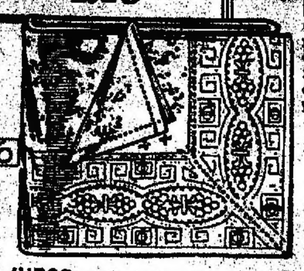

JUEGO para te, confeccionado en buen alemanesco adamascado, con fina vainilla, tamaño del mantel: 150x150 ctms., con seis servilletas. El juego . . . . . $ **5.90**

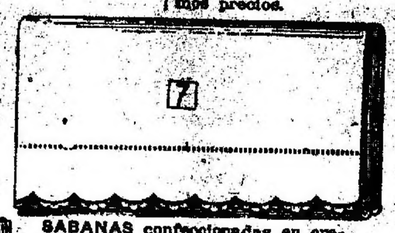

SABANAS confeccionadas en cretona de buena clase, con vainilla y festón, tamaño 160x240 ctms. $ 6.25. Fundas haciendo juego . . $ **0.85**

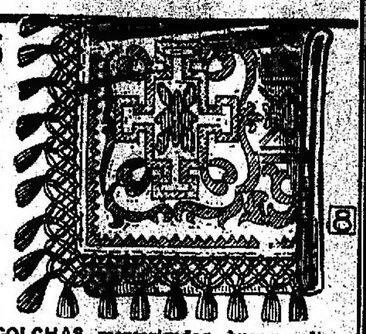

COLCHAS mercerizadas, buena calidad, colores surtidos; para cama cámara $ 8.90 y para una plaza, ocasión . . . . . $ **7.50**

DELANTALES enterizos, en variados colores, confeccionados en muy buen percal francés, con dos bolsillos, modelo muy práctico. Precio especial $ **3.95**

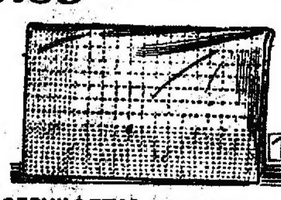

SERVILLETAS confeccionadas en algodón mercerizado de buena calidad, tamaño 60 por 60 ctms., la docena . . . $ **6.90**

REPASADORES confeccionados en fuerte algodón, especiales para cocina. Tamaño 58 por 58 ctms., la docena, precio excepcional . . . . . $ **3.95**

NANSOUK de clase especial, indicado para la confección de lencería fina, ancho 90 ctms., la pieza de 10 yardas . . . . . $ **7.80**

NANSOUK de fina calidad, artículo de excelente resultado; ancho 100 ctms. La pieza de 10 yardas . . . $ **8.75**

CREDITOS Pagaderos en 10 mensualidades, los concedemos previa una rápida tramitación y sin percibir comisión ni interés y rigiendo precios iguales que al contado.

A la Ciudad de Londres

C. PELLEGRINI Y CORRIENTES

BAZAR y MENAJE

El más amplio y completo surtido de artículos prácticos para el hogar, de fabricación extranjera o nacional, es los ofrece esta casa en este acontecimiento, caracterizándose todos ellos por sus

PRECIOS REDUCIDISIMOS

EL TOCADO DE LAS SEÑORAS

Hemos siempre aconsejado a las señoras que en el agua de que se sirven para su aseo personal viertan una cucharadita de Licor Labarraque por cada litro de agua. Y que observen qué preservación con el agua que destinan a usos todavía más íntimos, como lavarse, qué pone el licor Labarraque fortaleces los tejidos y preserva de las flores blancas, o las hace desaparecer si existen ya, en razón a que es el más seguro desinfectante y antiséptico conocido.

Lavándose las manos y la cara varias veces al día con dicho licor diluído en agua, tal como hemos dicho más arriba, se está seguro de evitar todo contagio y de preservarse de toda epidemia como, por ejemplo, la fiebre amarilla, la peste y el tifus, aún en los casos en que sea forzoso vivir entre personas atacadas del mal. Este licor es todavía soberano para curar toda clase de quemaduras.

Atendiendo a sus reconocidas virtudes es por lo que el Instituto de Francia ha recompensado a su inventor, monsieur Labarraque, con el gran premio y por lo que el ministro de la Guerra ha ordenado su uso en el ejército.

No se olvide que el licor Labarraque está exclusivamente reservado para uso externo, y que casi siempre, es indispensable diluirlo en agua antes de emplearlo, para lo cual conviene leer el prospecto que envuelve cada botella.

Aviso útil: Por más que en toda buena farmacia se expenda, conviene prevenirse contra las imitaciones y exigir, para evitar todo error, el verdadero licor Labarraque, cuidando de comprobar si en la etiqueta se indican las señas del laboratorio. Casa L. Frere, 19, rue Jacob, Paris.

Serán inútiles

todos sus esfuerzos para curar su reumatismo, dolor y debilidad de espaldas, cintura, ciáticas, caderas, várices, pulmones, riñones y otras dolencias, si no se aplica el preparado F. Omaña. Toda otra sustancia será innocua o perjudicial a su organismo. El Preparado F. Omaña es una combinación de sustancias naturales que se aplica sobre la parte afectada, y, ni siquiera indirectamente, puede comprometer cualquier otro órgano, como ocurre con las otras medicaciones que inciden en el estómago, intestinos, etc. El Preparado F. Omaña produce, a las breves horas de aplicado, un notorio bienestar, que se acentúa hasta la completa curación. No es necesario seguir regímenes de ninguna clase, y es un tratamiento el más económico, pues basta un solo Preparado en la inmensa mayoría de los casos.

Es tal el éxito obtenido hasta el presente con el Preparado F. Omaña que no vacilamos en creer que está destinado a difundirse por el mundo entero, cómo la preparación más eficaz para curar las enfermedades ya mencionadas.

Depósito: FARMACIA NAVA, Santa Fe y Rodríguez Peña; doctor Repetto, Lima 1655; Franco Inglesa, Sarmiento y Florida; Ratto, Sarmiento y Esmeralda y demás farmacias. En el Rosario: Droguería P. Soldati y Cía. Pídanse prospectos: FARMACIA NAVA, Santa Fe y Rodríguez Peña. Unión Telefónica 1807, Juncal.

HOY

EMPIEZA LA ESTUPENDA 3ª Y ÚLTIMA REBAJA

Sobretodos desde . $ 19.—

Trajes, desde . . . " 25.—

Albion House

Cangallo esq. Maipú

REGALO

Durante toda esta semana, regalaremos a toda comprador, y por cualquier suma, el hermoso prendedor de la suerte, sentado sobre una media dorada, bonito adorno y deleite de los niños. Es un obsequio de verdadero valor; aprovechen la oportunidad.

Los clientes del interior, también tienen derecho a este regalo.

Enchapada en oro, máquina rayinada.

$ 8.95

N.o 429-Platinados y brillantes negros del Brasil, a . . .

$ 3.50

Espléndida Ocasión para Novios

Un estuche con 2 anillos de oro 18 ks., verdoscos, forma 1|2 caña, 6 grs. cada uno, con las iniciales, fecha y año grabados y un cintillo de oro ref. con 5 brillantitos. GARANTIA ABSOLUTA, a . . . . .

PRECIO NUNCA VISTO $ 30.-

No. 446 - Platinón y brillantes negros del Brasil, a $ 3.50

PULSERA de cuero fino, con reloj de níquel, máquina bien observada, para caballero, a, $ 10.-

N.o 447 — Plata fina y camafeo blanco en relieve a . . . . . $ 5.—

OCASION. Cortaplumas de plata fina y 2 hojas de acero, por sólo . . . . . $ 3.90

N.o 351 — Collar y medalla anch. en oro fino, varios modelos, a . . . . . $ 3.90

137 — GEMELOS, plata 800, con iniciales en esmalte, el par, a . . . . . $ 5.—

N.o 424 — Gemelos de oro 18 k., precio sumamente reducido, el par . . . $ 8.90

No. 428 — Collar y medalla de plata, a . . . . . $ 3.—

N.o 442—Platinados y brillantes negros del Brasil a . . . $ 3.50

ORO 18 K. ORO 18 K.

RELOJ para señorita, de oro 18 kts. garantido, muy fuerte, máquina fina y pulsera de moaré. Precio increible . . $ 24.-

Aceptamos en pago cartoncitos de $ ctm. c|uno

N.o 329 - Plata fina y perlas imitación, a . . . . $ 2.90

RELOJERIA Y JOYERIA LA SUIZA AMERICANA

P. SEITLER

BERNARDO de IRIGOYEN 540 - B. AIRES

ENFERMEDADES DE LOS OJOS

Dr. Antonio J. Manes. Oculista del consultorio LA PRENSA. Jefe de los servicios de Oftalmología de los hosp. Rawson y Alemán. De regreso de Europa, atiende personalmente su consultorio, Suipacha 20, U. T. 4598, Rivadavia. - De 14 a 17.

Venéreas Urinarias Piel

Especialista Dr. Malvicino

Cura rapida de Uretritis aguda y cronica

Estrecheses, Cistitis, Prostatitis y Ulceras

Cura de la Avariosis con Neosalvarsan **914**

TUCUMAN 696 de 8-12 y de 14-20

v80

Dr. BARRIO

Jefe de la sala del Hospital Muñiz, especialmente Pulmón, Tuberculosis, Corazón, Estómago. Rayos X, Talcahuano 1205, de 14 a 17.

v37s

Dr. Urbano A. Fernández

Enfermedades de los oidos, naris y garganta, médico del consultorio de LA PRENSA y del Hospital Rivadavia, con certificados de Berlín, París y Madrid. CALLAO 1040. Martes, jueves y sábado de 14 a 16. En LA PRENSA los viernes de 9.30 a 10.30.

HEMORROIDES

Cura radical sin dolor y sin operación por nuevo tratamiento que no interrumpe al enfermo sus ocupaciones ni abona hasta estar curado. Todos los días de 14 a 19 (2 a 7 p. m.). Examen gratis. — Dr. FONTANA, CARLOS CALVO 1788, esquina Entre Ríos.

v3oct.

ENFERMEDADES DE LOS OJOS

Dr. A. D'ALESSANDRO.—Anteojos, operaciones, etc. Tucumán 2060. De 14 a 17. Los domingos, gratis, de 9 a 11. v30

Dr. CABAUT

Especialista en enfermedades de los ojos, operaciones, anteojos, etc. Consultas de 13 a 17 y además lunes, miércoles y viernes, de 9 a 13, B. Mitre 1175. U. T. 2928, Rivadavia. v1oct.

SECRETAS

Urinarias, Avariosis Sangre y Debilidad

606-914

Cura rápida Uretritis, Estrecheces, Ulceras. Gota militar por mi método Vitro-Eléctrico y mi sonda de Auto-presión.

Dr. SPINEDI - Rivadavia 1359

De 9 a 12 y de 14 a 20 (Domingos de 9 a 12)

Dr. TORTI

Secretas, Urinarias y piel. Curación científica de la debilidad general. Avariosis, Riñones, Vejiga y Próstata. MORENO 958. De 9 a 11 y de 15 a 19. v30

Prof. Dr. AGOTE

De la Facultad—Médico jefe del Instituto Modelo de Clínica—Titular de clínica Médica—Hospital Rawson

Enfermedades internas y de los niños

LAVALLE 1515 — De 14 a 16

ULCERAS

VARICOSAS, LLAGAS en las piernas. Cura radical por orónicas que sean, sin operación. No se abona hasta estar curado. Todos los días de 14 a 19 (2 a 7 p. m.). Examen gratis. Dr. FONTANA, CARLOS CALVO 1788, esquina Entre Ríos. v3oct.

SECRETAS - AVARIOSIS

Cura radical de la SIFILIS y BLENORRAGIA por crónicas que sean. Aplicación del 914. Consulta, $ 5.—Especialista Dr. Ramos Carrión, Moreno 859, de 8 a 20. Domingos de 10 a 13. v30

Doctor **BARABINO AMADEO**

Especialista de afecciones del riñón, Vejiga, próstata, uretra, etc.

DIATERMIA

(Calor profundo de alta frecuencia)

Moderno tratamiento de la blenorragia.

Lunes, miércoles y viernes, de 14 a 18 y de 18 a 20 — 2685 - CORDOBA - 2685.

Dr. ASTRALDI

Diplomado en la Facultad de Medicina de París (Clínica del Necker). Riñón, Vejiga, Próstata, Uretra. De regreso de Europa ha abierto su consultorio, Sarmiento 1044. Consultas de 3 a 5.

ASMA - TUBERCULOSIS

Enfermedades de los bronquios y pulmones

Doctor LETTIERI

Calle Paraguay 794—de 4 a 7

Dr. Orol Arias

Especialista en piel y sífilis. Director del Dispensario Hosp. Ramos Mejía, Fuerte-dón 880, de 16 a 18. Otras horas a pedido.

AVARIOSIS

Nuevo tratamiento de la SIFILIS

914 Dr. Fontana - De 14 a 19 (2 a 7 p.m.)

Carlos Calvo 1788 esq. E. Ríos

Dr. FLORO LAVALLE

Enfermedades internas. Especialmente estómago e intestinos. Calle TUCUMAN 1665. U. T. 3504, Libertad.-En el consultorio gratuito de LA PRENSA: miércoles de 3 a 10.

SECRETAS - PIEL - PELO

Blenorragia, Prostatitis, Debilidad

606-AVARIOSIS - 914

RAYOS X. Sol artificial. Diatermia

Examen de la sangre, Reacción Wassermann Sachs Georgi. Métodos de las clínicas de Berlín

Dr. HALLE Córdoba 867 U.T. 4[illegible]

DR. PEDRO BELOU

Profesor de la Facultad. Cirugía general Garganta, nariz y oídos. De regreso de Europa, atiende en su consultorio, de 16 a 19. Suipacha 443. U. T. 1751, Rivadavia.

TERZAH NOS

EXCEPCIONAL LIQUIDACION DE MUEBLES POR REFORMA

SARMIENTO 746—Buenos Aires

Regio DORMITORIO de roble macizo, con artísticas tallas en la parte alta, lunas biseladas y mármoles rosados, compuesto de ropero de tres lunas, lavatorio, cómoda con alas movibles, cama de 2 plazas con elástico patente, mesa de luz, 1 percha, y 1 taburete $ **330.-**

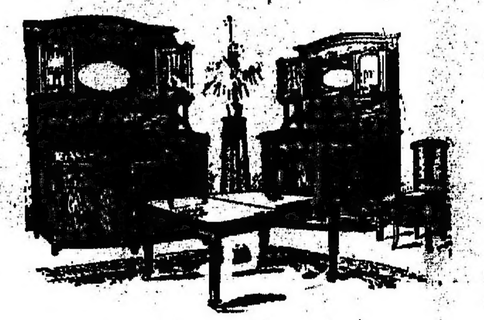

Elegante COMEDOR construído en roble norteamericano, con lunas biseladas y mármoles rosa, compuesto de aparador, trinchante, mesa con 1 tabla de agregar y 6 sillas de cuerilla o tapiz, $ **375.--**

Solicite el nuevo CATALOGO con REDUCCION DE PRECIOS

Buques surtos en el puerto

Algorab, d. 2.
Asturiano, dár. S.
Artes Mendi, d. 2.
Amstelland, d. 4.
Americano, dár. S.
Anchorton, dár. N.
Albatros, R.
A. del Valle, d. A.
Araguaya, dár. N.
A. Delfino, dár. N.
Ashworth, dár. S.
Arola Mendi, d. 2.
Burgondier, dk.
Bahiana, R.
Bilbao, d. 2.
Birk, d. 1.
Buenos Aires, dár. S.
Byron, R.
Bravo, v., R.
Barciano, v., R.
C. Goldman, v., R.
Calseno, R.
Córdoba, d. 4.
Canadá, d. 3.
Curityba, arg., R.
Chivo, v., R.
Chemiston, d. 3.
Charalambos, d. A.
Curityba, R.
Director, d. 3.
Duquesa, dár. N.
Etna, dk.
E. van Belgia, d.3.
Fuca, R.
Fortuna, R.
F. de Douement, d.3.
Galicia, d. 4.
Gelsha, R.
Gallia, d. 1.
Gezina, d. 3.
Guadiamar, d. 2.
Halsetun, d. 3.
Hammersmuhus, R.
Halisonas, d. 1.
Hammeln, d. 1.
H. Laddie, dár. N.

Halcoretes, d. 1.
Hydaspes, d. 1.
Iguassú, R.
Inventor, R.
K. Gustaf Adolf, d. 4.
Knappingsborg, d. 4.
Lobrito, dk.
Lalande, dár. N.
L. A. Huergo, dár.S.
Mariposa, v., R.
Mimi M., R.
Motrico, dár. N.
Mont Cenis, R.
Mar del Sur, R.
Mar del Plata, R.
Margarit, v., R.
Mineio, v., R.
Jovo, v., R.
Oregón, d. 3.
Peebles, d. A.
P. Quintana, dár. S.
Patagonia, d. carena.
Paisana, dár. N.
Phidias, d. 1.
Portrushton, R.
Pietrina, R.
Portreath, R.
Rounton Grange, R.
Roland, R.
R. Negro, tras., dár. S.
Río Negro, R.
Sonnwand, d. 3.
Saar, d. 3.
Santa Cruz, dár. S.
Stad Dordrecht, d. 3.
Salta, d. 3.
Tennyson, R.
Taraney, R.
Tasmanian T., dár. S.
Tongrier, R.
Texas, dk.
Usumlito, dár. N.
Villagarcía, d. 4.
Watsness, dk.
Warrior, dár. N.
West Notus, d. 3.

Referencias: "dk", significa Dock, Dique; "d", dique; "dár", dársena; "R", Riachuelo.

Vapores a salir

Hoy: belga Burgondier, del dock Sur, para Amberes, con carga.

Mañana: griego Charalambos, del dique A, para Génova, con carga.

Costa Sur

El vapor Buenos Aires saldrá mañana de la dársena Sur para Río Gallegos y escalas.

—El vapor América postergó su salida para mañana con destino a Mar del Plata.

—El vapor Mascota, en viaje para Necochea, saldrá mañana de Mar del Plata.

Situación de los paquetes de pasajeros

Avon, inglés, saldrá el 3 de Southampton.
Almansora, inglés, llegó el 2 a Southampton.
Arlanza, inglés, salió el 31 de agosto de Madeira para ésta; llegará el 5 a Pernambuco.
Araguaya, inglés saldrá el 8 de ésta.
Andes, inglés, salió el 2 de Bahía para Southampton.
Atlanta, italiano, debe haber salido el 1.º de Trieste para ésta.
Alsina, francés, salió el 3 de Montevideo para Génova.
American Legion, norteamericano, salió el 31 de agosto de ésta.
Alba, francés, salió el 1.º de Bahía, para ésta; es esperado hoy en Río de Janeiro.
Antonio Delfino, alemán, saldrá el 14 de ésta.
Balmes, español, salió el 29 de agosto de Las Palmas para ésta.
Baden, alemán, salió el 28 de agosto de Vigo para ésta.
Belle Isle, francés, salió el 26 de agosto de Dakar para ésta; es esperado el 6 en Río de Janeiro.
Cesare Battisti, italiano, saldrá el 16 de Génova.
Catalina, español, pasó el 28 de agosto por el ecuador para Barcelona.
Cap Polonio, alemán, salió el 2 de Boulogne-sur-Mer para ésta.
Córdoba, francés, saldrá el 10 de ésta.
Crefeld, alemán, salió el 2 de Río de Janeiro para ésta.
Danaig, danesignano, salió el 31 de agosto de Bahía para ésta.
Degna inglés, salió el 3 de Río de Janeiro para ésta.
Dumbrara, inglés, salió el 2 de Lisboa para ésta.
Desseado, inglés, salió el 1.º de La Plata.
Duca degli Abruzzi, italiano, salió el 3 de Dakar para ésta.
Duca d'Aosta, italiano, saldrá el 10 de Génova.
Darro, inglés, salió el 25 de agosto de Río de Janeiro; llegará el 5 a Lisboa para Liverpool.
España, alemán, salió el 25 de agosto de Cádiz para ésta.
Francesca, italiano, salió el 27 de agosto de Las Palmas para ésta.
Formosa, francés, salió el 25 de agosto de Río de Janeiro para Génova.
Formose, francés, llegó el 25 a Burdeos, para Hamburgo.
Galicia, alemán, saldrá el 7 de ésta.
General San Martín, alemán, salió el 22 de agosto de Lisboa para ésta.
Gécha, alemán, salió el 2 de Bremen.
Gelria, holandés, salió el 29 de agosto de Las Palmas para ésta; llegará el 7 a Pernambuco.
General Belgrano, alemán, saldrá el 10 de Hamburgo para ésta.
Garibaldi, italiano, salió el 21 de agosto de Santos para Génova.
Highland Glen, inglés, llegó el 30 de agosto a Londres.
Highland Loch, inglés, salió el 2 de La Plata.
Highland Laddie, inglés, saldrá el 16 de La Plata.
Highland Fyrie, inglés, llegó el 30 de agosto a Londres.
Highland Rover, inglés, salió el 28 de agosto de Río de Janeiro para Londres.
Highland Piper, inglés, salió el 27 de agosto de Vigo para ésta. Regará el 12 a Río de Janeiro.
Infanta Isabel de Borbón, español, salió el 2 de ésta.
Koeln, alemán, llegó el 2 a Vigo para Bremen.
La Coruña, alemán, llegó el 1.º a Hamburgo.
Liparí, francés, salió el 21 de agosto de Montevideo para Hamburgo.
Lutecia, francés, salió el 29 de agosto de Río de Janeiro para Burdeos; llegará el 8 a Lisboa.
Mandoza, francés, saldrá el 10 de Marsella.
Magalla, francés, llegará hoy a ésta.
Orbana, inglés, salió el 31 de agosto de Liverpool para Montevideo y Valparaíso.
Oranda, holandés, salió el 2 de Dakar para Amsterdam.
Palermo, italiano, saldrá el 15 de Génova para ésta.
Piscio, italiano, salió el 1.º de Almería para ésta.
Principessa Mafalda, italiano, salió el 1.º de ésta.
Principe di Udine, italiano, saldrá el 11 de Génova.
Plata, francés, llegó el 30 a Marsella.
Pan Americ, norteamericano, salió el 29 de agosto de Nueva York para ésta; llegará el 8 a Río de Janeiro.
Reina Victoria Eugenia, español, saldrá hoy de Barcelona.
Re Vittorio, italiano, saldrá el 7 de Génova para ésta.
Regina d'Italia, italiano, salió el 22 de agosto de Nápoles para ésta, con 1.118 pasajeros.
Sofía, italiano, salió el 1.º de Río de Janeiro para Trieste.
Southern Cross, norteamericano, salió el 22 de agosto de Río de Janeiro para Nueva York, adonde llegará hoy.
Tomaso di Savoia, italiano, en Génova.
Teutonia, alemán, llegó el 30 a Hamburgo.
Valdivia, francés, salió el 30 de agosto de Dakar para ésta; es esperado el 7 en Río de Janeiro.
Vasari, inglés, salió el 31 de agosto de ésta.
Vandyck, inglés, saldrá el 9 de Nueva York.
Verona, inglés, salió el 13 de agosto de Río de Janeiro para Nueva York.
Vinland, inglés, salió el 24 de agosto de Nueva York; llegará el 10 a Río de Janeiro.
Villa Corrientes, español, saldrá el 21 de ésta.
Wisconsin, norteamericano, salió el 3 de Nueva York para ésta.
Westerdijk, holandés, salió el 21 de agosto para ésta.
Zeelandia, holandés, saldrá el 15 de agosto para ésta.

Puerto de Montevideo

(Por telegrama)

Montevideo, septiembre 3.—Llegaron los vapores: francés Magallanes, de Burdeos; inglés Araguaya, de Southampton; id Bahía, de Europa; francés Formose, procedente de Nápoles y Génova; inglés Highland Rover, de Río de Janeiro; francés Desseado, de Dakar; inglés Highland Piper, de Vigo; francés Duca d'Aosta, de Génova; inglés Highland Loch, de Río de Janeiro; francés Alsina, de Génova; inglés Highland Laddie, de Río de Janeiro; francés Cap Polonio, de Río de Janeiro; inglés Highland Fyrie, de Río de Janeiro; francés Córdoba, de Río de Janeiro; francés Crefeld, de Río de Janeiro; alemán Danaig, de Río de Janeiro; inglés Degna, de Río de Janeiro; inglés Dumbrara, de Río de Janeiro; inglés Darro, de Río de Janeiro; francés Francesca, de Río de Janeiro; francés Formosa, de Río de Janeiro; francés Gelria, de Río de Janeiro; holandés Infanta Isabel de Borbón, de Río de Janeiro; alemán Koeln, de Río de Janeiro; inglés Lutecia, de Río de Janeiro; francés Orbana, de Río de Janeiro; inglés Oranda, de Río de Janeiro; holandés Principessa Mafalda, de Río de Janeiro; italiano Principe di Udine, de Río de Janeiro; italiano Plata, de Río de Janeiro; francés Pan Americ, de Río de Janeiro; norteamericano, salió el 29 de agosto de Nueva York para ésta; llegará el 8 a Río de Janeiro.

"Ciudad de México"

EXCEPCIONALES OFERTAS A PRECIOS MUY INTERESANTES

Bramante tipo nansouk, especial para ropa blanca. La pieza de 10 yardas: **$ 5.90**

SABANAS de uso doméstico, clase superior, con valnilla palito. Para camas: Cameras Plaza y 1|2
$ 5.75 $ 4.90
Para camas de 1 plaza **$ 3.75**

FUNDAS de buen madapolán, haciendo juego con las sábanas anteriores, para cameras, 135 ctms., a . **$ 1.50**
Para 1 plaza, 90 ctms. a **$ 0.85**

JUEGOS de CAMA compuestos de 4 piezas: 1 sábana cámara, 200x270, 2 fundas largas, 135 ctms. y 1 cuadrado 62x62, confeccionadas en tela especial, con valnilla y bordado. El juego. $ **22.50**

SOBRECAMAS bordadas en tul point d'esprit, con 3 volados.
Una plaza $ 19.50 — Cama-cameras $ 22.50

COLCHAS de tricot, con flecos.
Cama-camera $ 10.90 — Para 1 plaza $ 7.90

CORTINAS en tul liso, con aplicaciones de cambray, tamaño 55x250 c|m. Dibujo de novedad. El par . $ **4.90**

MANTELERIA Juegos de mantel y servilletas, de algodón ratorcido, con seis servilletas, tamaño 60 x 60 centímetros. Tamaño del mantel:
150 x 250 — $ 10.90
150 x 200 — $ 9.50
Mantel tamaño 150 por 150 centímetros, a . . . . . $ **7.90**
Con 12 servilletas, mantel tamaño 150x300 ctms., a. . $ **16.50**

JUEGOS de TE en granité clase superior, con valnillas de palito, dibujos fantasía, con 6 servilletas, tamaño 35x35; tamaño del mantel:
160 x 250 — $ 16.50
160 x 200 — $ 14.50
Mantel, tamaño 160 por 160 centímetros, a . . . . . $ **12.50**
Con 12 servilletas, mantel: tamaño 160 por 300 centímetros, a pesos . . . . . **21.—**

TOALLAS afelpadas, blancas, clase superior. Cada una, a . . . $ **0.95**

SERVILLETAS para mesa, de algodón ratorcido, tamaño 40x60, la doc. $ **7.90**

TRAPOS de red, especiales para limpieza de cocina, cada uno $ **0.20**

SABANAS de tela especial, con valnilla y festón, con vuelta, 1 plaza 150x250 c|m a **$ 5.25**
Cameras 200x270 c|m a **$ 6.90**

FUNDAS de madapolán extra, haciendo juego con las sábanas. 1 plaza 90 c|m. a **$ 1.20**
Cameras 135 ctms., . a **$ 1.90**
Cuadrados, 62x62 ctms. a **$ 2.50**

200 - CAMISAS para hombres, en buen zephir, fondo blanco, a rayas de color, gustos variados, pechera simple, con puños dobles, con o sin cuello. N.os del 35 al 46, a . . . . . **$ 4.80**

CALZONCILLOS cortos, con refuerzo, artículo haciendo juego con las camisas, a . . **$ 2.85**

Alemanesco adamascado para manteles, ancho 150 ctms., el metro, a . . . . . **$ 1.95**

1010 - CAMISAS en zephir de buena clase, gustos elegidos y variados, puños dobles, con cuello fijo o sin cuello, números del 29 al 38, para niños, a . . . . . **$ 3.45**

CALZONCILLOS en zephir, reforzados, artículo de buena calidad, colores surtidos, para niños de años:
6-14 — 2-6
$ 2.25 — $ 1.85

Repasadores para cocina, clase muy fuerte, tamaño 55x65, la docena, a . . . . . **$ 6.90**

CIUDAD DE MEXICO

FLORIDA Y SARMIENTO — B. AIRES

CASA CENTRAL - ANEXO NIÑOS - ANEXO NOVEDADES

NUESTROS 6 DIAS

de VENTA EXCEPCIONAL

EXTRAORDINARIO EXITO de VENTA

HOY y MAÑANA días clásicos en la sección MENAJE

PEDRO SIGNOLI PARRILLAS de acero enlozado marrón, reforzadas "Vewag" de 10 varillas, a $ 3.90, y de 7 varillas, a $ **2.90**

PEDRO SIGNOLI TAZAS para caldo en semiporcelana blanca, cada una a $ 0.50, 0.35 y a . $ **0.25**

PEDRO SIGNOLI OLLAS bombé con arco en acero enlozado marrón, interior blanco, art. extranjero reforzado, c|m. 30 $ 5.70, y de c|m. 24 a **4.50**

PEDRO SIGNOLI CANASTOS de mimbre con tapa para ropa usada, 55 ctms., a. $ **2.50**

PEDRO SIGNOLI APARATOS PARA PAPEL higiénico, en madera pintada al laqué, a $ 0.70; otros de madera lustrada $ **0.40**

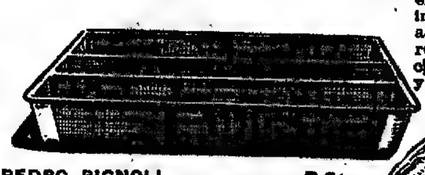

PEDRO BIGNOLI CUBIERTERAS de alambre pintado con 3 divisiones, a $ 0.90; con 3 divisiones, a . . $ **0.50**

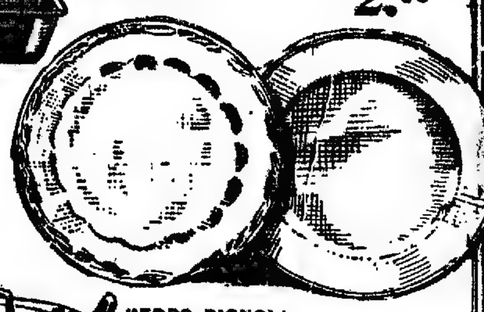

PEDRO SIGNOLI PLATOS PLAYOS u hondos, en semiporcelana blanca, ctms. 23 de diámetro, doc. a $ 4.20; cada uno, a . . . . . $ **0.35**

PEDRO SIGNOLI TAZAS en semiporcelana inglesa blanca, para desayuno, la docena a $ 6.50; para café, a. . . . . $ **4.95**

PEDRO SIGNOLI SILLAS para cocina, en madera blanca pulida, muy reforzadas, a . $ **2.45**

PEDRO SIGNOLI BATERIA para cocina, en aluminio puro, opaco, reforzado, compuesta de 10 piezas, a . . . . . $ **29.50**

Ocasión

Pedro Signoli JARRA con tapa y pico, para leche, enlozado marrón, interior blanco reforzado "Vewag", capacidad: 2 litros, a $ 3.90; 1 y 1|2 lts., a $ 3; 1 litro, a $ 2.30; 3|4 litros a $ **2.40**

PEDRO SIGNOLI HERVIDORES para leche, en acero esmaltado marrón, interior blanco "Vewag" artículos muy reforzado, para 4 litros $ 6.50; 3 lts. 4.25; 2 lts. $ 3.50; 1 litro $ 3; 3|4 lts. $ **2.20**

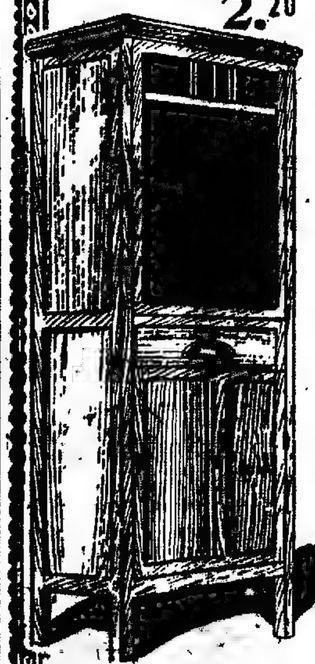

PEDRO SIGNOLI ARMARIO flambeau para cocina, con 2 puertas y cajón, pino Brasil, finamente pulido, alto 1.65, ancho 52, fondo 50 . . . $ **20.50**

PEDRO SIGNOLI SERVICIO DE COPAS en 1|2 cristal americano, con bonitos grabados, compuesto de 12 copas para agua, 12 vino, 12 oporto, 12 licor, 1 jarra y 1 botellón, las 50 piezas a $ 45, 36.50, 29.50 y 23.50; los mismos, lisos, a $ 17 y a $ 13.90; el mismo de 25 piezas, a . . . . . $ **6.30**

Oferta de economía

PEDRO BIGNOLI CAFETERA minuta, en fino metal niqueiado, a. . $ **2.—**

PEDRO BIGNOLI COTELERAS de fino metal niqueiado, a $ 1.70, 1.50 y a. . . . . $ **1.30**

PEDRO BIGNOLI CAJONES para residuos, con tapa en chapa galvanizada reforzados, No. 7, a $ 7.90; No. 6, a $ 7.15; No. 5, a $ 5.80; No. 4, a $ 4.45; No. 3, a $ 3.65; No. 2, 2.70; No. 1, a. . $ **2.10**

JUEGOS PARA LAVATORIO en semiporcelana inglesa, decorados con bonitos ramos en varios colores; compuestos de 6 piezas, a $ 24.90 y 22.90; en colores estampados a pesos 17.50; decorados sobre fondo blanco, de 5 piezas, a . . $ **15.60**

PEDRO BIGNOLI JUEGOS PARA TE en fina porcelana japonesa con bonitos decorados, compuesto de 1 tetera, 1 lechera, 1 azucarera y 6 tazas, las 9 piezas, a . . . . . $ **9.90**

PEDRO BIGNOLI PAPEL HIGIENICO en rollos, marca Bignoli, a . . . . . $ **0.20**

Pedro BIGNOLI

SUCURSAL SUD

(UNICA SUCURSAL)

ALMIRANTE BROWN 1400
Esq. LA MADRID (Boca)

Rigen los mismos precios y facilidades que en la casa central
C. PELLEGRINI 300

TODAS ESTAS OFERTAS rigen igualmente para los clientes del interior

ATENDEMOS PEDIDOS :: POR TELEFONO ::

Pedro BIGNOLI

CARLOS PELLEGRINI 300 esq. SARMIENTO 1062

CASA FUNDADA EN EL AÑO 1900

ARTICULOS PARA REGALOS
EXPOSICION PERMANENTE

• BAZAR • MENAJE • BONCHERIA

• BASTONES • SOMBRILLAS • ABANICOS

PEDIDOS DEL INTERIOR

ESPONJAS VENECIA

PARA BAÑO, CIRUGIA, HIGIENE e INDUSTRIAS

Tipo "Bebé", c|u, a . . . . . $ 0.40
Tipo "Siria", c|u, a . . . . . $ 0.80

LA MEJOR CALIDAD

VENTA POR MAYOR Y MENOR

GAMBERONI Cía.

CERRITO 146

Dr. Elizalde Jefe del servicio de las enfermedades del riñón, próstata, vejiga, etc., en el Hosp. San Roque. Consultas de 15 a 18.-Paraguay 891. v30

Dr. JOSE INGENIEROS Enfermedades nerviosas. Consultas todos los días, de 15 a 16, calle Talcahuano 768. v30

DEBILIDAD NERVIOSA Parálisis, marasmo, falta de vitalidad, anemia, neuralgias, neurastenia. — Rayos X. Dr. P. F. Terrenta, Rivadavia 1998. De 14 a 17

Dr. AYNES Secretas, nerviosas y vías urinarias, 606-914 ESMERALDA 468. — Consultas de 12 a 21. Empleados y pobres gratis.

SECRETAS-AVARIOSIS-PIEL
606 - 914 - 1113
VACUNAS - ABONOS ECONOMICOS
Enfermedades de señoras—Rayos X.
Doctor VALLES
Calle MORENO 835—De 9 a 20

Dr. MATTA Diplomado en la clínica de vías urinarias Facultad de Medicina de París. Jefe de servicio Hosp. Militar. - Riñón. Próstata. Vejiga. Uretra. - Calle Lavalle 1212. - De 14 a 17

LLAGAS

en las piernas. Cura garantida sin operación ni estadía en cama, por orópicas que sean. No se abona hasta estar curado. Consultas gratis. Doctor CASARINO, Corrientes 937. - De 9 a 20.

Dr. HUGO J. CAVAZZANA Médico del Hospital Ramos Mejía. Rayos X. Diatermia. Consultas: 13 a 16. Almafuerte 786, U. T. 2852, Mitre.

Dr. J. EDELBERG Dentista cirujano. Dientes fijos sin paladar. — Operaciones sin dolor. 25, de Irigoyen 969. v30

SECRETAS cura garantida por CRONICAS que sean 914 Dr. MATTA Especialista de 9 a 12 y de 15 a 18. en B. MITRE 1951, Entrada GRATIS. Noche, de 19 a 20, en Coronel DIAZ 1641 y Paraguay.

RADIACIONES ULTRAPENETRANTES Tratamiento eficaz de hemorragias, tumores en general, próstata, piel, sarna, etc. Tacuarí 914. De 9 a 11 y de 15 a 17.
Dr. HEUSER Regresado de Alemania.

OIDO, NARIZ Y GARGANTA Dr. A. Martial, de los hospitales de Torino y Génova. Director del servicio de oído, nariz y garganta del hospital Italiano. Consultas de 14 a 17, ALSINA 1945. v30

Secretas Venéreas Piel
Dr. Saraconi - Especialista
CURA RAPIDA de SECRETAS y VENEREAS
MATERNIDAD (sobre quirófano) para casos médicos de hemorragia aguda, abortos y gran cirugía. Calidad, Buena, Moderna, Barata. Una de la ANAPHORE con quirófano en todo el país
606-914
Consultas de 9 a 12 y de 14 a 19
CORRIENTES 1777 a 11 y Callao

HEMORROIDES

EL MEJOR REMEDIO contra la TOS

por fuerte y crónica que sea, son y han sido siempre las

PASTILLAS PECTORALES del Dr. ANDREU

Son tan seguras y rápidas los efectos de estas pastillas, que casi siempre desaparece la TOS al tomarse la primera vez.

ASMATICOS

usen los CIGARRILLOS, PAPELES o POLVOS del mismo AUTOR, que toleran el

ASMA

(Antiespasmódicos)

Ya la ocasión la pintan calva...

¡Aprovechá hoy porque mañana...!

habremos vendido todo el espléndido surtido de estas y otras interesantísimas artículos que anunciamos en nuestra COLOSAL OFERTA, de lo mejor al mismo precio.

664 - Preciosa jardinera de novia de fino nansouk, ricamente bordada, festoneado y vainillado.

La camisa . . .	$ 2.50
El calzón . . .	" 2.50
El corpiño . . .	" 1.80
La camisón . . .	" 4.80
La combinación .	" 2.50

Ocasión:

SABANAS de uso doméstico, muy fuerte, para 1 plaza. . $	2.50
En rico trué especial, bien vainillada. . . . . $	2.60
En cretona francesa extra, con festones y vainillas . $	3.20
SABANAS para 2 plazas, en uso doméstico, de gran resultado $	4.80
En trué especial, bien vainillada . . . . . $	5.50
En cretona francesa extra, bien vainillada y festoneada . $	5.90
Extraordinaria oferta CAMISETAS para bebé . . . $	0.20

La Iberia

Salas Diez y Cía.

Bmé. Mitre 1100 esq. Cerrito - Bs. Aires

Sucursales: Corrientes 2999, esq. Ecuador; Rivadavia 6899 (plaza Flores); Corrientes 3499, esq. Bustamante

N.o 1005 Oferta sin igual. Combinación de buen nansouk, con profusión de bordados al ruedo y corpiño, estilo moderno, por $ 3.50

Doctor Pablo Ruiz

Médico director del Instituto Poliklínico y especialista de las enfermedades secretas de ambos sexos y de la piel, matriz, vejiga, riñones, estómago, reumatismo y afecciones nerviosas. Curación rápida, segura y radical por un sistema especial.—Aplicaciones eléctricas con nuevas y completas instalaciones del 314. Rayos X. Cangallo 1680. Consultas todos los días de 9 a 12 y de 14 a 19. v8

DIATERMIA

Procedimiento especial para el tratamiento de la BLENORRAGIA, sus complicaciones y enfermedades de señoras.

Dr. Mackintosh

Cirujano especialista en riñón, vejiga, próstata, uretra, etc. Rivadavia 8516. De 14 a 19. 1p

GRATIS

RELOJES Y ALHAJAS

Pidan catálogo agregando una estampilla de 0.05 a la

Sociedad General de Relojes y Alhajas

Calle Bartolomé Mitre 1085

BUENOS AIRES

¡¡OPORTUNIDAD!! ELEGANTE

CAMA DE BRONCE

AL EXTRAORDINARIO PRECIO DE

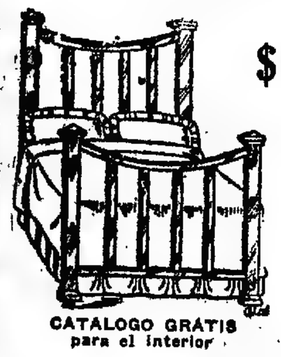

$ 45.- DE 1 PLAZA

SIN ELASTICO

Construídas con PURO BRONCE de la más alta calidad

Solidez garantida por su armado especial, SIN TORNILLOS

CATALOGO GRATIS para el interior

R. CANAVESI :-: Córdoba 1085 :-: Bs. Aires

DESMAYOS

El mareo está propenso a desmayarse, debe siempre en su bolsillo un frasco de Pastas de Ehar de Ciertan. Tome 3 o 4 Pastas de Ehar de Ciertan bastan, en efecto, para disipar los desmayos, síncopes o vértigos, por más terribles que sean.

Actúan rápidamente los ataques de nervios, los calambres del estómago y los cólicos del hígado. A esto se debe que la Academia de Medicina de París, tan poco pródiga respecto a elogios, haya aprobado el empleo seguido en la preparación de este medicamento, recomendándolo, por medio tan explícito a la confianza de los enfermos. De venta en todas las farmacias.

Advertencias: Para evitar toda confusión, cuídese de exigir sobre la envoltura las señas del Laboratorio: Maison L. Frere 19, rue Jacob, Paris.

Dr. MARINO

Primario de cirugía y enfermedades de señoras del Hospital Italiano

Calle MORENO 1245, U. T. 5184 Rivadavia

De 15 a 17. Lunes, miércoles y viernes

Los martes en LA PRENSA, de 17 a 19.

SECRETAS URINARIAS PIEL 914

Dr. R. CACERES, de los hospitales Saint Louis y Cochin, de París. Curaciones rápidas y sin dolor; abonos económicos. — CORRIENTES 879. — De 3 a 13. v6

Dr. Eduardo S. Paz Médico de la Universidad de Buenos Aires. Ex asistente de las clínicas de los doctores Widal y Labbé (París). — Enfermedades internas (pulmón, corazón, estómago, etc.). Tratamiento de la avariosis y tuberculosis. Calle CERRITO 1167. Consultas de las 17 a 19. — U. T. 956, Central.

AVISOS FUNEBRES

SEPELIOS

MIGUEL BORRELL—q. e. p. d.—Falleció el 3 de septiembre de 1922.—Su esposa Rosa T. de Borrell; sus hijos Quintín y Facunda B. de Camayo y su hijo político Francisco Camayo invitan a acompañar sus restos al cementerio del Oeste, hoy 4, a las 16. Se despedirá por tarjeta. Casa mortuoria, Corrientes 2885. Cochería Abal y Parada Díaz, Triunvirato 3218, y Entre Ríos y Caseros.

ALEJANDRO ROTTA—q. e. p. d.—Falleció el 3 de septiembre de 1922. Recibió la bendición papal.—Sus hijos Alejandrina R. de Begaré, Isabel R. de Merighi, Angel, Vicente R., Luisa R. de Tornese, Peregrina R. de Badi, Arturo, Humberto, Angélica R. de Eltrudis, Aurora, Elena R. de Sayanes y Antonio; sus hijos políticos Santiago Begaré, Francisco Merighi, Tomasa G. de Rotta, Amanda C. de Rotta, Dermitio Tornese, Julio G. Badi, Rosina B. de Rotta, Víctor Eltrudis y Santiago Sayanes; nietos, bisnietos, sobrinos y demás deudos invitan a sus relaciones a acompañar los restos del extinto al cementerio del Norte, hoy a las 15. El duelo se despedirá por tarjeta. Se ruega no enviar coronas. Casa mortuoria, Paraguay 5480. Nota: Servicio casa Miras, Balcarce 212 y Callao y Córdoba.

ALEJANDRO ROTTA—q. e. p. d.—Falleció el 3 de septiembre de 1922.—A las 15 h. de la Asociación de Fomento General San Martín invita a todos sus asociados a acompañar los restos de dicho finado al cementerio del Norte, hoy a las 15. Casa mortuoria Paraguay 5436. Nota: Servicio casa Miras, Balcarce 212 y Callao y Córdoba.

ARTURO T. GOMEZ—q. e. p. d.—Falleció el 2 de septiembre de 1922.—Su esposa Violeta Keller de Gómez; sus hijos Gregorio y Violeta; su señora madre (ausente); su hermano Alfredo J. y demás hermanos (ausentes); hermanos políticos, sobrinos, primos y demás deudos invitan a sus relaciones a acompañar los restos del extinto al cementerio del Norte, hoy lunes 4. La comitiva fúnebre partirá de la Morgue, a las 15.30. Nota: Servicio casa Miras, Balcarce 212 y Callao y Córdoba.

ANTONIA MANGIERI DE SANTORO—Falleció el 2 de septiembre de 1922.—Sus hijos de nuestro alejado amigo don Domingo Santoro; sus hijas Dominga, Gaetana de Bellanca, Filomena y Rosa; sus hijos políticos Luciano Stilano y Catalina B. de Santoro; sus hermanos políticos Miguel y Nicolás; sus hermanos políticos Felix Mangieri y Rosa Mangieri; sobrinos políticos Marta y Rosa de Mangieri; sobrinos, primos y demás deudos invitan a sus relaciones a acompañar sus restos al cementerio del Oeste, hoy (lunes) a las 16. Se ruega no enviar coronas. El duelo se despedirá por tarjeta. Casa mortuoria, Las Casas 1557. Nota: Servicio casa Miras, Balcarce 212 y Callao y Córdoba. v6

GABRIEL SALVY—q. e. p. d.—Falleció el 31 de septiembre de 1922. Su esposa Susana C. Cloarec de Salvy; su hija Enriqueta; sus padres políticos Enrique Cloarec y María Concepción de Cloarec; sus hermanos Marius Salvy, Luis Chapuis, Juana Yvonne Salvy (ausentes); sus hermanos políticos Emilia Chapuis, Nieta Cloarec de Mahion y Margarita Cloarec de Salvy (ausentes); sobrinos, primos y demás deudos invitan a sus relaciones a acompañar los restos de la extinta al cementerio del Oeste, hoy lunes 4, a las 10.30. La comitiva fúnebre partirá de la estación Once, a las 10.30. Casa mortuoria, Moreno (F. C. C.), quinta Valsecchi. El duelo se despedirá por tarjeta. Casa mortuoria, Saavedra 1030.

Presbítero EDUARDO PROHANZA SANCHEZ—q. e. p. d.—Falleció el 1 de septiembre de 1922, confortado con los auxilios de la santa religión y la bendición papal. Su hermano Francisco (ausente), sus sobrinos Jerónimo (ausente), Juan y Eduardo y demás deudos invitan a sus relaciones a acompañar los restos del extinto al cementerio del Norte, hoy a las 15 horas en la capilla del Hospital Nacional de Alienadas se rezará una misa de cuerpo presente. Casa mortuoria, Brandsen 2570. Hospital Nacional de Alienadas. El duelo se despedirá por tarjeta. Servicio: Vicente González, Laprida 1363.

EUGENIA FOUSSIER DE DUBOUCHET—q. e. p. d.—Falleció el 3 de septiembre de 1922. Sus hijos Agueda D. de Ordoqui, Berta D. de Garrigues (ausente), Elisa D. de Varizat y Leda, hijos políticos Vicente Ordoqui, Alejandro Garrigues, Eduardo Varizat y Juana E. de Duboucher, sobrinos, nietos y demás deudos invitan a sus relaciones a acompañar los restos de la extinta al cementerio del Oeste, hoy lunes 4, a las 10. Casa mortuoria, Cramer 1330. Nota: Carruajes casa Sierra, Federico Lacroze 4168, Triunvirato 2301 y Rivera 1375.

LUIS DOMINGO PEREZ LAMAS (Luncho)—q. e. p. d.—Falleció el 2 de septiembre de 1922.—Sus padres Luis M. Pérez y Amalia Lamas, de Pérez; sus hermanitos Amalia, Raymundo y Silvia; sus abuelos, primos y demás deudos invitan a sus relaciones a acompañar los restos del extinto al cementerio del Oeste, hoy lunes 4, a las 15 horas. Casa mortuoria, Viamonte 1661. Servicio de la Compañía Nacional de Carruajes y Automóviles, Callao esq. Tucumán y Río Bamba 286.

NICOLAS LUGARZO—q. e. p. d.—Falleció el 3 de septiembre de 1922.—Su esposa Isabel Palomino de Lugarzo; sus hijos Juan, José A., Nicolás F., Luis A., Pedro, Carmen L. de Del Rey y Leonarda L. de Stiche; sus hijos políticos Pedro Del Rey y José Stiche; sus nietos, sobrinos y demás deudos invitan a sus relaciones a acompañar los restos del extinto al cementerio del Oeste, hoy a las 15 horas. El duelo se despedirá por tarjeta. Casa mortuoria, Doblas 462.—Carruajes casa Salvador Marino, Rivadavia 4651, Bulnes 33|37 y sucursal Carlos Calvo 4166.

ALBERTO LACOLLA—q. e. p. d.—Falleció el 2 de septiembre de 1922.—Sus padres Félix Lacolla y María M. de Lacolla; sus hermanos Elvira L. de Redondo, Teresa, José, Angela L. de Scalise, Carmen L. de Scalise; hermanos políticos José Redondo, Salvador y Antonio Scalise, Dorinda D. de Lacolla; tíos, sobrinos, primos y demás deudos invitan a sus relaciones a acompañar los restos del extinto al cementerio del Oeste, hoy a las 14.30. El duelo se despedirá por tarjeta. Casa mortuoria, Solís 963. Carruajes casa Zuccotti, Rivera 1030|34.

JUANA SHARKES viuda DE METZ—q. e. p. d.—Falleció el 2 de septiembre de 1922.—Sus hijos e hijos políticos (presentes); sus hijos Sara M. de Valsecchi y Emilio Valsecchi (ausentes) invitan a sus relaciones a acompañar los restos de la extinta al cementerio del Oeste, hoy lunes 4, a las 10.30. La comitiva fúnebre partirá de la estación Once, a las 10.30. Casa mortuoria, Moreno (F. C. C.), quinta Valsecchi. El duelo se despedirá por tarjeta. Casa mortuoria, Saavedra 1030.

Presbítero EDUARDO PROHANZA SANCHEZ—q. e. p. d.—Falleció el 1 de septiembre de 1922, confortado con los auxilios de la santa religión y la bendición papal. Su hermano Francisco (ausente), sus sobrinos Jerónimo (ausente), Juan y Eduardo y demás deudos invitan a sus relaciones a acompañar los restos del extinto al cementerio del Norte, hoy a las 15 horas en la capilla del Hospital Nacional de Alienadas se rezará una misa de cuerpo presente. Casa mortuoria, Brandsen 2570. Hospital Nacional de Alienadas. El duelo se despedirá por tarjeta. Servicio: Vicente González, Laprida 1363.

TERESA TATARLETTI—q. e. p. d.—Falleció el 3 de septiembre de 1922.—Su señora madre Isidora C. de Tatarletti; sus hermanos Alberto, Yolanda, Natalio, Helvecia y Arnoldo; su señora abuela Catalina C. de Canale, sus tíos José y Alberto Canale, María C. de Pelloni, Teresa D. de Canale y José Pelloni; sus primos y demás deudos invitan a sus relaciones a acompañar los restos de la extinta al cementerio del Oeste, hoy lunes 4, a las 14.30. Unica invitación. El duelo se despedirá por tarjeta. Se ruega no enviar coronas. Casa mortuoria, Paraguay 5480. Nota: Servicio casa Miras, Balcarce 212 y Callao y Córdoba.

JOSE GROSSO—q. e. p. d.—Falleció el 3 de septiembre de 1922.—Su esposa Carmen Bértola de Grosso; sus hijos José F., Eugenio L., Celeste C. y María Carmen Grosso; su hija política Julia Drovandi de Grosso; sus hermanos políticos y demás deudos invitan a sus relaciones a acompañar los restos del extinto al cementerio del Oeste, hoy 4, a las 15.30. Unica invitación. El duelo se despedirá por tarjeta. Casa mortuoria, Independencia 4320. Servicio González Hnos., Belgrano 2970, Av. La Plata 824, Av. Sáenz 895 y R. Mejía (F. C. O.).

NICOLA SPOCITO—q. e. p. d.—Falleció el 3 de septiembre de 1922. — La familia invita a sus relaciones a acompañar sus restos al cementerio del Oeste, hoy 4, a las 14.30. Casa mortuoria Alagón 149. Carruajes casa Lázaro Banchero, Garay 3257.

JORGE MARCIANO BARRA PONCE—c. e. p. d.—Falleció en Lomas de Zamora el 2 de septiembre de 1922. Sus hermanos Ignacio, Martín, Rosa, Enriqueta, Horacio, Pepe y Luis Barra Ponce de Carrera; sus hermanos políticos Juan Carrera, Agueda Forcali Maspoli de Zarza Fonseca y Elina Bayle de Zarza Fonseca; su tío sobrinos, primos y demás deudos invitan a sus relaciones a acompañar los restos del extinto al cementerio local, hoy lunes 4, a las 14. El duelo se despedirá por tarjeta. Casa mortuoria, Almirante Brown 77. Carruajes casa Leguizamón y Cía.

AURELIA BERLEBINO DE COZZANI—q. e. p. d.—Falleció el 2 de septiembre de 1922.—Su esposo César Cozzani; sus hijos Laura C. de Massa y Augusto Andrés; sus hijos políticos Clorinda Massa, María C. de Cozzani y María G. de Cozzani; sus hermanos Luis Berlebino (ausente) y Rafaela B. de Gaddi; sus nietos, sobrinos y demás deudos invitan a sus relaciones a acompañar los restos de la extinta al cementerio de Chacarita, hoy lunes 4, a las 16. El duelo se despedirá por tarjeta. Casa mortuoria, Nazarre 4033. Nota: Servicio casa mortuoria, empresa M. J. Risso (hijo), Sarmiento 4016 y Gascón 2377.

JOSEFA B. DE LAMAS—q. e. p. d.—Falleció el 2 de septiembre de 1922.—Su esposo Angel Lamas, sus hijos Emilio y Héctor, sus hermanos Manuel Ballve y Pastora B. de Lamas, su hermano político Francisco Borrazás; sus hermanos, hermanas (ausentes), hermanos políticos y demás deudos invitan a acompañar los restos del extinto al cementerio del Norte, hoy lunes 4, a las 15.30. El duelo se despedirá por tarjeta. Casa mortuoria, San Pedrito 544. Carruajes casa Carlos Tarulla, Rivadavia 7358-62, sucursal Juan B. Alberdi y Alvarito.

DIONISIA DE FERRARI DE MAZZINI—q. e. p. d.—Falleció el 2 de septiembre de 1922.—Sus hijas Carmen M. de Olivé, Esther M. de Amoretti, Amelia, Dionisia M. de Vadell, María M. de Vázquez y Mercedes; sus nietos Pedro Firpo Mazzini, Nilda, Miguel A., Elsa, Dora, Jorge y Lidia Vadell y Carmen Olivé; sus hijos políticos Antonio Olivé, Miguel Vadell, Fernando Vázquez y demás deudos invitan a acompañar los restos de la extinta al cementerio de Flores, hoy lunes 4, a las 13.30. El duelo se despedirá por tarjeta. Casa mortuoria, Yerbal 571. Nota: Carruajes casa Gitelli, Rivadavia 5345 y Espinosa 875.

MATILDE L. DE SARTORIO—q. e. p. d.—Falleció el 2 de septiembre de 1922.—Sus hijos Angel, José y Luisa (presentes), Constante y Anselmo (ausentes), hijos políticos Luisa Manfredi, Ernesta Balia y Fortunata Frosi (presentes), María Sezani y Luisa Chiesa (ausentes), hermanos Pascual e Isabel (ausentes) primos, sobrinos, nietos y demás deudos invitan a sus relaciones a acompañar los restos del extinto al cementerio del Oeste, hoy 4, a las 14.30. El duelo se despedirá por tarjeta. Casa mortuoria, Rocha 1758. Carruajes casa Brusco.

ANUNCIATA V. DE BASSI—q. e. p. d.—Falleció el 2 de septiembre de 1922. Su esposo Hugo Bassi; sus hijos Ernestito y Páridas; sus padres Luis Vuotto y Ana Cardona; sus hermanas María, Matilde, Emilia, Julia, Elisa, Anita, Luisa, Carmen y Elena; sus hermanos políticos y demás deudos invitan a sus relaciones a acompañar sus restos al cementerio del Oeste, hoy 4, a las 14.30. El duelo se despedirá por tarjeta. Casa mortuoria, Solís 963. Carruajes casa Zuccotti, Rivera 1030|34.

CARLOS ARISTIDES RONCHIERI—q. e. p. d.—Falleció el 3 de septiembre de 1922 en Florencio Varela (F. C. S.).—Su esposa Udesa Cacace Hunter de Ronchieri; su hijito Carlos Arístides; sus padres Pedro Ronchieri y Clara P. de Ronchieri; su padre político Bautista Cacace; hermanos Domingo y Cándido Ronchieri; hermanos políticos Américo, Cacace Hunter, Ignacia C. H. de King, Fátima C. H. de Portabales, Beatriz C. H. de Robles Zanini, Orlando, Héctor Cacace Hunter y Margarita Cánepa de Ronchieri; tíos, sobrinos, primos y demás deudos invitan a sus relaciones a acompañar sus restos al cementerio del Oeste, hoy a las 16. El duelo se despedirá por tarjeta. Se ruega no enviar coronas. Casa mortuoria, Maure 3128. Carruajes casa Zuccotti, Rivera 1030 al 34.

CREDITOS

Se acuerdan con rapidez, a pagar en DIEZ mensualidades, sin interés ni recargo alguno en los precios. NO EXIGIMOS el pago adelantado de la primera cuota.

TIENDA SAN MARTIN

676 - VICTORIA - 676

ESPLENDIDOS LOCALES PARA ESCRITORIOS SOBRE LA CALLE

SE ALQUILAN

Balcarce 160, al lado de la Plaza de Mayo.

Tratar: BALCARCE 184

con el intendente.

LAZARO PESTOCHINO—q. e. p. d.—Falleció el 3 de septiembre de 1922.—Su esposa Rosa Cuello de Pestochino; sus hijos Lázaro, Rosa, Enriqueta, Horacio, Pepe y Luis Barra Ponce de Carrera; sus hermanos políticos Juan Carrera, Agueda Forcali Maspoli de Zarza Fonseca y Elina Bayle de Zarza Fonseca; su tío sobrinos, primos y demás deudos invitan a sus relaciones a acompañar los restos del extinto al cementerio local, hoy lunes 4, a las 14. El duelo se despedirá por tarjeta. Casa mortuoria, Almirante Brown 77. Carruajes casa Leguizamón y Cía.

AURELIA BERLEBINO DE COZZANI—q. e. p. d.—Falleció el 2 de septiembre de 1922.—Su esposo César Cozzani; sus hijos Laura C. de Massa y Augusto Andrés; sus hijos políticos Clorinda Massa, María C. de Cozzani y María G. de Cozzani; sus hermanos Luis Berlebino (ausente) y Rafaela B. de Gaddi; sus nietos, sobrinos y demás deudos invitan a sus relaciones a acompañar los restos de la extinta al cementerio de Chacarita, hoy lunes 4, a las 16. El duelo se despedirá por tarjeta. Casa mortuoria, Nazarre 4033. Nota: Servicio casa mortuoria, empresa M. J. Risso (hijo), Sarmiento 4016 y Gascón 2377.

JOSEFA B. DE LAMAS—q. e. p. d.—Falleció el 2 de septiembre de 1922.—Su esposo Angel Lamas, sus hijos Emilio y Héctor, sus hermanos Manuel Ballve y Pastora B. de Lamas, su hermano político Francisco Borrazás; sus hermanos, hermanas (ausentes), hermanos políticos y demás deudos invitan a acompañar los restos del extinto al cementerio del Norte, hoy lunes 4, a las 15.30. El duelo se despedirá por tarjeta. Casa mortuoria, San Pedrito 544. Carruajes casa Carlos Tarulla, Rivadavia 7358-62, sucursal Juan B. Alberdi y Alvarito.

DIONISIA DE FERRARI DE MAZZINI—q. e. p. d.—Falleció el 2 de septiembre de 1922.—Sus hijas Carmen M. de Olivé, Esther M. de Amoretti, Amelia, Dionisia M. de Vadell, María M. de Vázquez y Mercedes; sus nietos Pedro Firpo Mazzini, Nilda, Miguel A., Elsa, Dora, Jorge y Lidia Vadell y Carmen Olivé; sus hijos políticos Antonio Olivé, Miguel Vadell, Fernando Vázquez y demás deudos invitan a acompañar los restos de la extinta al cementerio de Flores, hoy lunes 4, a las 13.30. El duelo se despedirá por tarjeta. Casa mortuoria, Yerbal 571. Nota: Carruajes casa Gitelli, Rivadavia 5345 y Espinosa 875.

MATILDE L. DE SARTORIO—q. e. p. d.—Falleció el 2 de septiembre de 1922.—Sus hijos Angel, José y Luisa (presentes), Constante y Anselmo (ausentes), hijos políticos Luisa Manfredi, Ernesta Balia y Fortunata Frosi (presentes), María Sezani y Luisa Chiesa (ausentes), hermanos Pascual e Isabel (ausentes) primos, sobrinos, nietos y demás deudos invitan a sus relaciones a acompañar los restos del extinto al cementerio del Oeste, hoy lunes 4, a las 10 horas. El duelo se despedirá por tarjeta. Casa mortuoria, Cayena 1620. —Carruajes, Moreira y Sala; Av. San Martín 1311-15 y Nogoyá 3186.

VICENTE MARRO—q. e. p. d.—Falleció el 3 de septiembre de 1922.—Su esposa Margarita V. de Marro; su hija María Luisa M. de Borrazás; su hijo político Francisco Borrazás; sus hermanos, hermanas (ausentes), hermanos políticos y demás deudos invitan a acompañar los restos del extinto al cementerio del Norte, hoy lunes 4, a las 15.30. El duelo se despedirá por tarjeta. Casa mortuoria, San Pedrito 544. Carruajes casa Carlos Tarulla, Rivadavia 7358-62, sucursal Juan B. Alberdi y Alvarito.

DIONISIA DE FERRARI DE MAZZINI—q. e. p. d.—Falleció el 2 de septiembre de 1922.—Sus hijas Carmen M. de Olivé, Esther M. de Amoretti, Amelia, Dionisia M. de Vadell, María M. de Vázquez y Mercedes; sus nietos Pedro Firpo Mazzini, Nilda, Miguel A., Elsa, Dora, Jorge y Lidia Vadell y Carmen Olivé; sus hijos políticos Antonio Olivé, Miguel Vadell, Fernando Vázquez y demás deudos invitan a acompañar los restos de la extinta al cementerio de Flores, hoy lunes 4, a las 13.30. El duelo se despedirá por tarjeta. Casa mortuoria, Yerbal 571. Nota: Carruajes casa Gitelli, Rivadavia 5345 y Espinosa 875.

VICENTE ALVAREZ—q. e. p. d.—Falleció el 3 de septiembre de 1922.—Sus padres Bautista Alvarez y Dolores Gómez de Alvarez (ausente); sus hermanos Elena, Rafael, Alfredo, Juan y Rodolfo Alvarez (ausentes); su abuelo Bernardo Gómez; sus tíos, primos y demás deudos invitan a sus relaciones a acompañar los restos del extinto al cementerio del Oeste, hoy lunes 4, a las 16. El duelo se despedirá por tarjeta. Casa mortuoria, Cayena 1620. —Carruajes, Moreira y Sala; Av. San Martín 1311-15 y Nogoyá 3186.

VICENTE MARRO—q. e. p. d.—Falleció el 3 de septiembre de 1922.—Su esposa Margarita V. de Marro; su hija María Luisa M. de Borrazás; su hijo político Francisco Borrazás; sus hermanos, hermanas (ausentes), hermanos políticos y demás deudos invitan a acompañar los restos del extinto al cementerio del Norte, hoy lunes 4, a las 15.30. El duelo se despedirá por tarjeta. Casa mortuoria, San Pedrito 544. Carruajes casa Carlos Tarulla, Rivadavia 7358-62, sucursal Juan B. Alberdi y Alvarito.

JACINTO SEIN.—q. e. p. d.—Falleció el 4 de septiembre de 1921, confortado con los auxilios de la santa religión.—La familia invita a sus relaciones a la misa que por el descanso de su alma se rezará en la iglesia de Balvanera, hoy lunes 4 de septiembre a las 10. Favor que se agradecerá. v4

SARA MACIEL DE MARTIN.—q. e. p. d.—Falleció el 14 de marzo de 1918. —RODOLFO MARTIN.—q. e. p. d.—Falleció el 5 de agosto de 1922.—La familia invita a sus relaciones al funeral que en sufragio de sus almas se celebrará en la iglesia parroquial de Santa Lucía, mañana martes 5, a las 11. El duelo se despedirá por tarjeta. v4

ROSA BARZONE viuda DE SCIACCALUGA—q. e. p. d.—Falleció el 5 de septiembre de 1921.—Su hija Teresa Sciaccaluga y demás deudos invitan a sus relaciones al funeral de cabo de año que en sufragio de su alma se oficiará en la capilla de San José, calle Humberto I entre Santiago del Estero y San José, mañana martes 5, a las 10. El duelo se despedirá por tarjeta. v5

JUAN C. BRONZINI, salesiano—q. e. p. d.—Falleció el 3 de septiembre de 1922, confortado con todos los auxilios de la religión y la bendición papal.—La comunidad salesiana, su hermano Sebastián y demás deudos invitan a sus numerosos amigos a la misa que se celebrará en la parroquia de San Carlos, hoy lunes 4 a las 7 h. y al sepelio que se efectuará a las 15, en el cementerio del Oeste. Servicio casa Lázaro Costa, Callao y Santa Fe y Bioló 280.

CELESTINA B. DE VALLE.—q. e. p. d.—Falleció el 3 de septiembre de 1921, confortada con los auxilios de la santa religión y la bendición papal.—Su hijo Miguel Valle; su hija política Hermelinda Rosa S. de Valle; sus hermanos, hermanos políticos, sobrinos, primos y demás deudos invitan a sus relaciones al funeral que en sufragio de su alma se celebrará en la iglesia de San Nicolás de Bari, hoy lunes 4, a las 10. Favor que agradecerán. El duelo se despedirá por tarjeta. v4

MARIA ELISA SIERRA DE MARTINEZ BARRUTI—q. e. p. d.—Falleció el 5 de septiembre de 1921.—Su esposo Alfredo Martínez Barruti; sus hijos Alicia M. B. de Behre y María E. M. B. de Barruti Viña; sus hijos políticos Victoria C. de Martínez Barruti, Rodolfo Barruti Viña y Claudio M. Behre, sus nietos, hermanos, hermanos políticos, sobrinos, primos y demás deudos invitan a sus relaciones al funeral que se rezará en la iglesia de San Nicolás de Bari, mañana martes 5, a las 11. El duelo se despedirá por tarjeta. v5

DOMINGA CULLEN DE ITURRASPE.—q. e. p. d.—Falleció el 3 de septiembre de 1921, confortada con los sacramentos y la bendición papal.—Su hermana Elena Cullen de Cabal, sus sobrinas Rosario C. C. de Nocetti, Alcira C. C. de Crecio, Sara C. C. de Iturraspe, Emma C. C. de Iturraspe, Mariano y Carlos Cabal Cullen; sus hermanas políticas, primos y demás deudos invitan a sus relaciones a las misas que en sufragio de su alma se rezarán en la iglesia de San Miguel mañana martes 5, a las 11. Favor que agradecerán. v5

ANTONIA MARINONI DE PAGANI—ASUNCION GATTI DE PAGANI—q. e. p. d.—Fallecieron, respectivamente, el 11 de enero y el 3 de septiembre de 1921.—Su hijo y esposo Ambrosio Pagani; sus nietos e hijitos Mario, Antonio y Clara Pagani, y demás deudos invitan a sus relaciones a acompañarlos a rogar a Dios por el eterno descanso de sus almas, en el funeral que se oficiará hoy lunes 4 de septiembre, a las 10, en la iglesia de la Candelaria (Vélez Sársfield). Favor que agradecerán. El duelo se despedirá por tarjeta. v4

LUISA DIAZ—q. e. p. d.—Falleció cristianamente el 19 de agosto de 1922 —Mañana martes 5 se dirán misas por el eterno descanso de su alma en la basílica de la Merced, de 7 a 10.30. v5

RAFAEL CAIRA—q. e. p. d.—Falleció el 6 de septiembre de 1921.—La familia invita a sus relaciones al funeral que en sufragio de su alma se celebrará en la iglesia de San Bernardo mañana martes 5, a las 9. v5

DAVID BRUNO.—q. e. p. d.—Falleció el 1º de agosto de 1922.—Su esposa, hijos y nietos invitan a sus relaciones al funeral que en sufragio de su alma se celebrará mañana martes 5, a las 8.30, en la capilla de Ntra. Sra. del Carmen, R. Peña 834. Favor que agradecerán. v4

LORENZO DEJEAN—q. e. p. d.—Falleció el 4 de septiembre de 1921.—La familia invita a sus relaciones a las misas que por el eterno descanso de su alma se oficiarán en la capilla del Carmen (Rodríguez Peña y Paraguay), hoy lunes 4, a las 10.30. v4

ALFREDO BONINO—q. e. p. d.—Falleció el 3 de septiembre de 1920, confortado con los auxilios de la santa religión.—Por el eterno descanso de su alma se dirán misas en la basílica de la Merced hoy lunes 4, a las 11. Favor que se agradecerá. v4

RODOLFO VICENTE CASENAVE.—q. e. p. d.—Falleció el 5 de septiembre de 1921.—La familia invita a sus relaciones a la misa que se rezará por el eterno descanso de su alma, en la basílica de San José de Flores, mañana martes 5 de septiembre, a las 10. Favor que se agradecerá. v5

JACINTO SEIN.—q. e. p. d.—Falleció el 4 de septiembre de 1921, confortado con los auxilios de la santa religión.—La familia invita a sus relaciones a la misa que por el descanso de su alma se rezará en la iglesia de Balvanera, hoy lunes 4 de septiembre a las 10. Favor que se agradecerá. v4

SARA MACIEL DE MARTIN.—q. e. p. d.—Falleció el 14 de marzo de 1918. —RODOLFO MARTIN.—q. e. p. d.—Falleció el 5 de agosto de 1922.—La familia invita a sus relaciones al funeral que en sufragio de sus almas se celebrará en la iglesia parroquial de Santa Lucía, mañana martes 5, a las 11. El duelo se despedirá por tarjeta. v4

ROSA BARZONE viuda DE SCIACCALUGA—q. e. p. d.—Falleció el 5 de septiembre de 1921.—Su hija Teresa Sciaccaluga y demás deudos invitan a sus relaciones al funeral de cabo de año que en sufragio de su alma se oficiará en la capilla de San José, calle Humberto I entre Santiago del Estero y San José, mañana martes 5, a las 10. El duelo se despedirá por tarjeta. v5

JUAN C. BRONZINI, salesiano—q. e. p. d.—Falleció el 3 de septiembre de 1922, confortado con todos los auxilios de la religión y la bendición papal.—La comunidad salesiana, su hermano Sebastián y demás deudos invitan a sus numerosos amigos a la misa que se celebrará en la parroquia de San Carlos, hoy lunes 4 a las 7 h. y al sepelio que se efectuará a las 15, en el cementerio del Oeste. Servicio casa Lázaro Costa, Callao y Santa Fe y Bioló 280.

CELESTINA B. DE VALLE.—q. e. p. d.—Falleció el 3 de septiembre de 1921, confortada con los auxilios de la santa religión y la bendición papal.—Su hijo Miguel Valle; su hija política Hermelinda Rosa S. de Valle; sus hermanos, hermanos políticos, sobrinos, primos y demás deudos invitan a sus relaciones al funeral que en sufragio de su alma se celebrará en la iglesia de San Nicolás de Bari, hoy lunes 4, a las 10. Favor que agradecerán. El duelo se despedirá por tarjeta. v4

MARIA ELISA SIERRA DE MARTINEZ BARRUTI—q. e. p. d.—Falleció el 5 de septiembre de 1921.—Su esposo Alfredo Martínez Barruti; sus hijos Alicia M. B. de Behre y María E. M. B. de Barruti Viña; sus hijos políticos Victoria C. de Martínez Barruti, Rodolfo Barruti Viña y Claudio M. Behre, sus nietos, hermanos, hermanos políticos, sobrinos, primos y demás deudos invitan a sus relaciones al funeral que se rezará en la iglesia de San Nicolás de Bari, mañana martes 5, a las 11. El duelo se despedirá por tarjeta. v5

DOMINGA CULLEN DE ITURRASPE.—q. e. p. d.—Falleció el 3 de septiembre de 1921, confortada con los sacramentos y la bendición papal.—Su hermana Elena Cullen de Cabal, sus sobrinas Rosario C. C. de Nocetti, Alcira C. C. de Crecio, Sara C. C. de Iturraspe, Emma C. C. de Iturraspe, Mariano y Carlos Cabal Cullen; sus hermanas políticas, primos y demás deudos invitan a sus relaciones a las misas que en sufragio de su alma se rezarán en la iglesia de San Miguel mañana martes 5, a las 11. Favor que agradecerán. v5

ANTONIA MARINONI DE PAGANI—ASUNCION GATTI DE PAGANI—q. e. p. d.—Fallecieron, respectivamente, el 11 de enero y el 3 de septiembre de 1921.—Su hijo y esposo Ambrosio Pagani; sus nietos e hijitos Mario, Antonio y Clara Pagani, y demás deudos invitan a sus relaciones a acompañarlos a rogar a Dios por el eterno descanso de sus almas, en el funeral que se oficiará hoy lunes 4 de septiembre, a las 10, en la iglesia de la Candelaria (Vélez Sársfield). Favor que agradecerán. El duelo se despedirá por tarjeta. v4

ANGELA CHIOZZA DE DEMARTINI—c. e. p. d.—Falleció el 3 de agosto de 1922, confortada con los auxilios de la santa religión y la bendición papal.—Su esposo José Demartini; sus hijos Magdalena D. de Chiozza, Teresa D. de Bisio, Pedro, María D. de Rettarelli (ausente) y Benedicto; sus hijos políticos José Chiozza, Rosalía Spagarini, Angelo Spagarini, Metello Rettarelli y María Volpi; sus hermanos Tomás, José, Teresa y Enrique Chiozza, nietos, bisnietos, sobrinos y demás deudos invitan a sus relaciones al funeral que por el eterno descanso de su alma se celebrará en la iglesia de San Agustín (Las Heras 3566), hoy lunes 4, a las 10. Favor que agradecerán. El duelo se despedirá por tarjeta. v4

PARTICIPACION DE SEPELIOS

OSCAR PEDRO MAQUEDA—q. e. p. d.—Falleció el 31 de septiembre de 1922.—Sus padres Pedro Maqueda y María DeMax, sus hermanos Alejandro y Elsa, su abuela, tíos y primos, participan su fallecimiento y que sus restos fueron inhumados en el cementerio del Oeste, ayer a las 17. Casa mortuoria, Virrey del Pino 1113. Nota: Servicio a cargo de la casa D. Bruno. v4

MISAS Y FUNERALES

LUISA DIAZ—q. e. p. d.—

BRAVO BARROS & Cía.

CASAS

Títulos perfectos. Seña 8 o|o. Comisión 3 o|o

Suntuoso petit hotel. Paraguay

1864 y 1868, al lado de Callao y la plaza Rodríguez Peña. Recién terminado, construído a todo costo, inteligentemente distribuído y decorado con el mejor gusto artístico. Rez de chaussee con garage, planta de recepción, piso alto y jardines. Base, $ 150.000. Mitad al contado y mitad a 1, 2 ó 3 años. 8 o|o de interés. Llave en mano!

EL MIERCOLES 6 de septiembre a las 15 (3. p. m.) en nuestro hall, 10 varas por 40v59. Planta de recepción: gran hall, sala, antesala, amplio comedor, fumoir, toilette, antecomedor. Piso alto: galería del hall, escalera roble, cuatro dormitorios, boudoir, dos baños, placard-y pantrix. Rez de chaussee: garage, vestíbulo, cocina completa, alacena, tres piezas y baño servicio, caldera calefacción, y lindo jardín. Azotea: lavadero y terraza. Artístico frente, revestimientos de granito lustrado y mármol champo, cielorrasos de yeso, lujosas decoraciones en los muros, buenos empapelados, finos herrajes, carpintería selecta, cortinas d'art, entrada y escaleras independientes para servicio, calefacción central y vapor, ricos parquets, mosaicos extranjeros y todos los detalles exigidos para vivir confortablemente. Visítese de 10 a 12 y de 14 a 17.—BRAVO BARROS y Cía. a29

Casa habitación, Canning 2841

En el barrio de los palacios. Lujosa, confortable, perfectamente construída. Planta de recepción con espaciosos salones, piso alto con 7 habitaciones y baños, subsuelo con dependencias para el servicio, preciosos jardines y terreno de 34v64 por 42. Con llave en mano. Base, $ 100.000. Pueden convenirse plazos de antemano.

EL DOMINGO 17 de septiembre a las 16, en la misma. Después detalles. Visítese hasta las 17.—BRAVO BARROS y Cía. s3

Paraguay 870. — Con cédulas.

Para obtener alta renta. En pleno centro, entre Esmeralda y Suipacha. Buen edificio constituído por una casa para vivir y un gran local de tres pisos para industria o depósito. ¡Llave en mano! Puede dar por lo menos, $ 800 mensuales. Base, $ 85.000. Tiene 30.000 cédulas argentinas.

EL JUEVES 14 de septiembre, a las 15, en nuestro hall. Según títulos: 8v75 por 70 varas, previniéndose que existe más terreno. Sala, escritorio, dos comedores, 4 habitaciones, 3 más en altos, pieza sirvientes, baño instalado, cocina, dos patios cubiertos. Gran local de tres pisos de material, tirantería de hierro, techo cinc con claraboyas de cristales, escalera hierro y montacargas eléctrico. Visítese de 9 a 12 y de 14 a 17.—BRAVO BARROS y Cía. s3

Corrientes 1341 a 1345.—En la

gran arteria comercial del centro de la ciudad, donde se obtiene la más alta renta. Entre Talcahuano y Uruguay, a una cuadra de la plaza Lavalle y del Palacio de Justicia. Con edificios de altos. Base, 80.000 $, a plazos.

EL LUNES 11 de septiembre, a las 15, en nuestro hall. Según títulos: 8v75 por 70 varas, previniéndose que existe más terreno. Sala, escritorio, dos comedores, 4 habitaciones, 3 más en altos, pieza sirvientes, baño instalado, cocina, dos patios cubiertos. Gran local de tres pisos de material, tirantería de hierro, techo cinc con claraboyas de cristales, escalera hierro y montacargas eléctrico. Visítese de 9 a 12 y de 14 a 17.—BRAVO BARROS y Cía. s3

Avenida Rivadavia 4621-23. —

Un lindo petit hotel moderno. Con llave en mano! Al lado de la estación Río Janeiro del subterráneo, en medio de preciosas construcciones. Rez de chausse con garage, planta de recepción y piso alto. Construído a todo costo, bien decorado. Base $ 65.000. $ 40.000 al contado y el resto a 1, 2 ó 3 años, 8 o|o.

EL LUNES 11 de septiembre, a las 15, en nuestro hall. 11 varas por 24v54. Planta de recepción: Entrada con revestimiento de escalera de mármol, hall, sala, escritorio, comedor, toilette, antecomedor, montaplatos, dos habitaciones, terraza, pieza costura, toilette. Altos: Hall con escalera de roble, seis habitaciones, amplio baño lujosamente instalado, otro baño y terraza. Rez de chaussee: Garage, pieza chauffeur, cocina completa, lavadero, dos habitaciones, baño sirvientes, vestíbulo carbonera, patio, dependencias. Frente imitación pizdra, cielorrasos de yeso, empapelados finos, recuadros formando panneaux, buena carpintería, parquets, obras sanitarias. Visítese hasta las 17.—BRAVO BARROS y Cía. s3

Avenida Rivadavia 5027.—En-

tre Acoyte e Hidalgo. En la mejor cuadra de la Avenida, para vivir, al lado de la estación José Mª Moreno del subterráneo. Amplia casa habitación con muchas comodidades, apropiada para una familia numerosa. Base $ 70.000. 30 o|o al contado y el resto en 2 cuotas iguales, a 2 años, 7 1|2 o|o. ¡Llave en mano!

EL MIERCOLES 6 de septiembre, a las 15 (3 p. m.), en nuestro hall. 11v29 por 70v84 en el Oeste; teniendo en el Este, a las 55v24, un martillo a favor de 11v33 por 15v77; contrafrente 22v73. Vestíbulo, sala y escritorio, comedor, 5 dormitorios, cuarto de planchar, baño con instalaciones, pieza sirviente, cocina completa, lavadero, altillo, sótano, gran corredor interno, galerías y patios. Visítese de 13 a 16.—BRAVO BARROS y Cía. s1

Avenida Rivadavia 5021.—Al

lado de la estación José María Moreno del subterráneo. En la ubicación más solicitada de la gran avenida. Cómoda, amplia y construída con buenos materiales. Base $ 50.000. 30 o|o al contado y el resto en 2 cuotas iguales, a 2 años, 7 1|2 o|o.

EL MIERCOLES 6 de septiembre, a las 15 (3 p. m.), en nuestro hall. 11v72 por 65v24. Vestíbulo, sala y escritorio, comedor con sótano, 4 habitaciones, baño, cocina, pieza sirvientes, carbonera, lavadero, galería y patio. Desocupada. Visítese de 13 a 16.—BRAVO BARROS y Cía. s1

Carlos Calvo 3247 y 3259. Pa-

ra una gran industria. Entre Loria y 24 de Noviembre, a dos cuadras de Independencia y de San Juan. Edificio moderno, a todo costo, constituído por espaciosos locales y grandes galpones y una amplia casa habitación en altos, todo en terreno de dimensiones excepcionales. Produce pesos 700 mensuales, con contrato. Base pesos 18.000, cuarta parte al contado y el resto a 1, 2 y 3 años y 7 o|o de interés.

EL LUNES 4 de septiembre, a las 15 (3 p. m.) en nuestro hall. 20 varas por 61 v58 en el Este y 68v78 en el O. Bajos: Dos locales, depósito, entrada para vehículos dos grandes galpones con muros de material, techo de cinc con cabriadas de hierro y claraboyas, entrepisos de materia con tirantes de hierro. Altos: Casa habitación con hall, sala, escritorio, comedor, cuatro habitaciones: dos cuartos de baño, cocina completa, galería, patio y dependencias. Alquilada en $ 700 mensuales con contrato hasta el 1º de agosto de 1924, siendo todos los impuestos a cargo del inquilino, con excepción de la contribución directa. Escrituras por ante los señores Carlos de la Torre y Alberto Hoeffner. Informes, 351 San Martín 361.—BRAVO BARROS y Cía. a25

Barraca en Avellaneda — A

plazos. Boulevard Pavón 700, con frente también a las vías del F. C. Sud. Con adoquinado y tranvía eléctrico a Plaza de Mayo y a una cuadra al Sur de la estación. Una gran fracción con 13.900 varas cuadradas aproximadamente y edificios apropiados para barracas o establecimientos industriales. Renta anual $ 8.000. Base $ 70.000. Cuarta parte al contado y el resto a 1, 2 y 3 años de plazo y 7 o|o de interés anual.

EL LUNES 4 de septiembre, a las 15, en nuestro hall. 56m28 (55 vs.) a Pavón, 178m 39 (208 vs.) en el SO, 141m15 (163 vs.) en el NE, y 79m67 (92 vs.) en el contrafrente. Nueve habitaciones y tres cocinas de material, tres grandes galpones, otros más pequeños, tres tinglados, chimenea de material y dependencias. Alquilada a una sola mano en $ 750 mensuales, con contrato hasta agosto 15 de 1925, siendo por cuenta del inquilino el pago de todos los impuestos con excepción de la contribución directa. El ocupante subalquila y obtiene mucho más. Escrituras por los señores Carlos de la Torre y Alberto Hoeffner. Informes, 351 San Martín 361.—BRAVO BARROS y Cía. a25

Casa y terrenos en Bánfield. —

Carlos Pellegrini esq. Cochabamba. Frentes S. y E. A 1 cuadra S. E. estación. Afirmados pagos al frente. Por división de condominio.

EL DOMINGO 10 de septiembre, a las 14, en las mismas. Casa: 14v87 a Pellegrini por 23v50 a Cochabamba. Salón para negocio, 3 piezas, cocina y corredor. Base pesos 6.000. Terrenos: Tres lotes lindan lo con la casa, con superficie de 250 v. c. cada uno. Bases, $ 3 y $ 4 la v. c. Escribano señor Guillermo Martínez Rosa, hijo.—BRAVO BARROS y Cía. v4

Casa en Vélez Sársfield — Lla-

ve en mano. Convención (hoy José Bonifacio) 3562 entre Baradero y Dolores. Al lado del adoquinado y a 4 cuadras al Sud de Rivadavia. Para vivir o para renta. Base, $ 10.000. A plazos.

EL DOMINGO 10 de septiembre, a las 15, en la misma. 10v22 en el E. y 10 en el O., contrafrente 16v22. Sala, 2 piezas, baño, cocina, y pileta.—BRAVO BARROS y Cía. s3

Sobre el Parque Centenario —

Más del 17 o|o de renta. Machado 515, entre Campichuelo y Acoyte, a paso del parque Centenario y de Av. Chubut, y a 2 de Av. Gaona. Buen edificio, en perfectas condiciones para habitarlo. Base, $ 11.000. De $ 160 mensuales.

EL DOMINGO 10 de septiembre, a las 16, en la misma. 10 v. por 19, en el Este y 12 en el O. Vestíbulo, sala, 3 piezas, baño, cocina, pieza en altos. Visítese de 14 a 16. —BRAVO BARROS y Cía. s3

Avenida Chiclana 3082 a 3092.

Judicial. Entre Rioja y General Urquiza, a una cuadra de la avenida Garay. Con adoquinado y tranvías al frente. Edificios antiguos que producen renta, y terreno de muy lindas dimensiones, que se presta para subdividirlo. Juez, doctor Fernando M. Colombres, secretario, doctor Jorge González del Solar. Juicio sucesión de Pilar Rocamora con Fernando Boggiani. Base, pesos 35.132.16.

EL LUNES 11 de septiembre, a las 15, en nuestro hall, 351 San Martín 361. Mide: 31m.99 (36v94) de frente, por 16m.20 (18v71) en el Este, 1m.70 (1v96) en el Oeste, y 32m.97 (38v07) en el contrafrente. Cuatro locales, 4 piezas, 5 piezas chicas, altos y bajos, patios y dependencias. 10 o|o de seña y a cuenta de precio. Comisión, 2 o|o. Informes, 351 San Martín 361. — BRAVO BARROS y Cía. s3

Avenida Pueyrredón 2416 —

Entre Guido y Quintana, a pocas varas de la Av. Alvear y de los jardines de la Recoleta. Sólido edificio que puede transformarse con poco gasto en una linda casa para vivir o para renta. Base, $ 18.000. Tiene 9.500 cédulas.

EL DOMINGO 10 de septiembre, a las 15, en la misma. 8v20 por 21. Sala, dos habitaciones, baño, cocina, pieza sirviente en altos y patio. Visítese de 14 a 17.—BRAVO BARROS y Cía. s3

Dos locales en Lomas. — Muy

centrales. Alsina esq. Balcarce y Alsina 85, a pocas varas al E. de la estación. La mejor ubicación de la localidad. Por división de condominio.

EL DOMINGO 10 de septiembre, a las 15, en las mismas. Alsina 16-24, esquina Balcarce 74-100; 13v. s. Alsina; 40v88 a Balcarce. Grandes salones para negocio, dos piezas, 3 más de madera, baño, galpón, caballeriza con altillo. Base, $ 15.000. Alsina No. 35: 14v49 por 62v75. 2 piezas, (1 de madera), depósito, gran galpón con cabriadas de madera y techo de tejas, 3 galpones más. Base, $ 10.000. Escribano, señor Guillermo Martínez Rosa, hijo.—BRAVO BARROS, y Cía. v4

TERRENOS

Títulos perfectos, seña 8 o|o. Comisión 2 o|o

Cangallo esquina Paso. A 3 años

de plazo. 5.700 varas en lotes. La última gran fracción del centro de la ciudad. Con frentes al Sud y al Oeste. A dos cuadras de la plaza y estación Once de Septiembre, de las Avenidas Rivadavia, Corrientes y Pueyrredón y en la ubicación más atrayente para edificar. 12 lotes de todas dimensiones adaptables a casas de habitación, grandes propiedades de renta o locales. Para vender resueltamente. Con opción. Base $ 30 la vara cuadrada, pagadero así: 25 o|o al contado, 25 o|o a un año, 25 o|o a dos y 25 o|o a tres años de plazo, con garantía hipotecaria y 7 o|o de interés anual por semestres anticipados. Hay lotes que pueden adquirirse hasta con 1.500 $ al contado.

EL DOMINGO 17 de septiembre, a las 15, en los mismos. La división comprende: la esquina de 16 varas por 20v10; siete lotes con frente a Cangallo de 10 varas de frente por 20 a 49 de fondo y cuatro lotes a Paso de 10 varas por 25 a 58 de fondo. Las construcciones existentes no se incluyen en la venta. No hay contratos. Escrituras por ante los señores Carlos de la Torre y Alberto Hoeffner. Planos e informes, 351 San Martín 361.—BRAVO BARROS y Cía. s1

Terrenos en Vélez Sársfield. —

Judicial. Tres lotes muy baratos. Miralla esquina Patrón. Frentes al N. E. y S. E. A tres cuadras al Sud de la avenida Rivadavia (altura 10400) y en un barrio de progreso. Juez, doctor Bunge, secretario, doctor A. Rodríguez Larreta. Concurso de doña Evangelina Farías de Penco. Base, $ 4 por cada 75 decímetros cuadrados, o sea la vara cuadrada.

EL DOMINGO 17 de septiembre, a las 16, en los mismos. Miden 8m.68 (19v02) a 12m.28 (14v18) de frente por 17m.37 (20v06) a 25m.99 (30v01) de fondo; superficie de 213 a 225 metros cuadrados (384 a 391 v. c.), cada lote. 10 o|o de seña y a cuenta de precio. Comisión, 2 o|o. Mayores informes y planos, 351 San Martín, 361.—BRAVO BARROS y Cía. s2

Terreno en San Martín — Ju-

dicial. En Villa Bilbinahuñat. Con frente a las calles Alsacia, París y Sarmiento, 9.000 varas en un lote, con las contrucciones existentes. A 6 cuadras al N. O. de la parada José María Bosch, del tranvía Lacroze a Campo de Mayo. Juez doctor Bunge, secretario doctor Alsina. Juicio Julio Benvenuto contra don José Boragnio, hijo. Base, $ 0.75 por cada 75 decímetros cuadrados o sea la vara cuadrada.

EL LUNES 18 de septiembre, a las 15, en nuestro hall, 351 San Martín 361. Corresponde a los lotes letras K., L., M., R. y S., de la manzana 90. Superficie total de 2.249.87 m. c. (3.000v.c.00). 8 o|o a cuenta de precio. Comisión 2 o|o. Informes. BRAVO BARROS y Cía. s3

CAMPOS

Títulos perfectos. Seña 8 o|o. Comisión 2 o|o

El Frigorífico Santafesino, en

Venado Tuerto. Judicial. A 30 cuadras al SO. de la estación Venado Tuerto del F. C. C. A., a 8 horas de la ciudad de Rosario de Santa Fe y con frente a los caminos generales a Ruñino y Maggiolo. 200 hectáreas, 12 centáreas de tierras inmejorables, aptas para todo destino, con riquísimos pastos refinados y aguas dulces excelentes; grandes edificios, galpones, innumerables maquinarias y cuanto implemento es necesario para el perfecto funcionamiento de un establecimiento de esa índole. Juez Dr. Fernando M. Colombres, secretario Dr. Manuel C. Olmos. Juicio Guido Lora con la Sociedad Anónima Frigorífico Santafesino. Base, $ 120.000.

EL VIERNES 8 de septiembre, a las 15 (3 p. m.) en nuestro hall, 351 San Martín 361. Linderos: Al NO., calle y vías del F. C. C. A. de por medio con Juan Vila; al NE., calle en medio José Garbarino; al SE., E. Lussenhof, Meraviglia y Galvarsanini y al SO., calle en medio Massimino.

ALAMBRADOS: en todo su perímetro y dividido en seis potreros con 8 hilos, postes de quebracho colorado y varillas de hierro y madera. Además, todo el costado NO., parte del SO. y una línea central de 1.400 metros, tienen cerco de alambre tejido de 0.60 metros de altura.

EDIFICIOS: Gran construcción para el frigorífico, de material, de altos que abarca una superficie de 1.445 m. c. de terreno con salas para calderas y máquinas, piletas, taller mecánico, tres cámaras frías, salas y cámaras para preparación de conservas y salmuera, corredores, comedor para obreros y dependencias. Galpón para playa de matanzas y 5 piletas, cuatro grandes galpones para almacenes, dos cámaras para secar huesos, pieza de material. Casa para la administración con 5 habitaciones principales, baño instalado, cocina completa, pieza sirvientes y galería. Casa para mayordomo con altos con 5 piezas, dos baños y cocina; otra casa con 3 piezas, dos cocinas y baño; casa para empleados con 4 habitaciones, dos cocinas y baño; casa para obreros de altos, con 6 piezas y gran salón; garage de cinc y baños para obreros; 30 casas para obreros de 2 y 3 piezas y cocina.

OTRAS MEJORAS: Dos molinos con tanques, tanque australiano de 50.000 litros, pozos semisurgentes, bombas, extensas cañerías para agua corriente, manga y brete de matanza, bebidas, corrales y monte de frutales y forestales. Instalación eléctrica.

MAQUINARIAS: Grandes calderas de 200 y 150 HP., motores a vapor y eléctricos, dinamos, bombas, básculas, soldadoras, recipientes, cocinas, cañerías, todo de acuerdo al detalle que se encuentra a disposición de los interesados en nuestras oficinas. No se incluyen en la venta los bienes muebles no sabidos ni vistos, de acuerdo con el detalle que suministraremos a los interesados. 8 o|o a cuenta de precio. Comisión 2 o|o. Informes y planos, 351 San Martín 361.—BRAVO BARROS y Cía. a24

José Conti

20 lotes y 1 casa en General

Urquiza, a 1 cuadra de Triunvirato, con doble vía de tranvías Lacroze al centro. Urquiza y Plaza Italia, con cloacas, aguas corrientes y luz eléctrica. Fracción muy rica, rodeada de preciosas casas, distante 2 cuadras de la estación Urquiza, del F. C. C. R., frente a las calles Echeverría, Avalos y Baunes. En 20 mensualidades Base $ 15 por mes.

EL DOMINGO 10 de septiembre, a las 15.30, los venderé en los mismos. Condiciones de pago: 20 mensualidades de seña y el 2 o|o de comisión en el acto del remate, 3 mensualidades más al firmar la librela en mis oficinas, Bolívar 189, dentro de los 15 días siguientes a la venta y las restantes se abonarán sucesivamente del 1 al 10 de cada mes, en el Nuevo Banco Italiano, Reconquista No. 6 ,empezando la primera en el próximo mes de octubre. Títulos perfectos que se otorgarán por el escribano, señor Andrés Ramella. Av. de Mayo No. 670, a las 20 mensualidades pagas o anticipadas. En la venta se comprende la casa frente a la calle Avalos No. 1850, entre Echeverría y Pampa, cuyo terreno mide 10v. de frente por 30v15 y el edificio de 2 piezas de material. Planos en los mismos ,almacén Triunvirato y Echeverría, o en mis oficinas: Bolívar 189, U. T. 1083, Av.—José Conti. s3

Rodolfo E. Louit y Cía.

Judicial — Propiedad moderna

con 6 habitaciones y dependencias, remataremos

EL 10 de septiembre, a las 14.30, sobre la misma, de acuerdo al siguiente edicto judicial: Por disposición del señor juez de 1o civil de la capital, doctor Fernando Espenbach, secretaría del autorizante, se hace saber por el término de quince días, que en el juicio sucesorio de don Carlos Echevez, fueron designados los rematadores Rodolfo E. Louit y Cía., para subastar la propiedad calle Gualeguaychú 2473, con la base de $ 17.247.06 m|legal y facultándolos para percibir el 8 o|o a cuenta de precio y 2 o|o de comisión. Por mayores detalles a las oficinas de los rematadores o secretaría, Bs. Aires, 25|8|922.—José C. Miguens, secretario. v10sep.

G. G. Grosso

Oficina de tierras. Sarmiento 533

Judicial — 2 casas en Belgra-

no. Amenábar 1547, de 10 por 28 mts. (11.55 por 44.79 varas), 5 piezas grandes, 2 chicas y comodidades. Base $ 21.428.40. Amenábar 1.555, de 10 por 28 mts. (11.55 por 44.79 vs.) 4 habitaciones principales, 1 chica y dependencias. Base $ 18.811.60 c|u. Buenas construcciones. Barrios de chalets. Juez doctor J. Casabal, secretaría E. Rojas. Juicio sucesorio de doña C. Manfredi de Buzzi, remataré

EL DOMINGO 10 de septiembre a las 15, en las mismas.—G. G. Grosso. v4

En V. Devoto, 36 lotes y una

buena casa. Frente a las calles Lacar y Gral. Artigas (antes Sud América). Morán y Zamudio. Base de 10 por mes. En 36 meses. Después detalles.

EL DOMINGO 17 de septiembre, a las 14, allí. v4

PERALTA MARTINEZ Y SERNA

CASAS

Entre bulevares. — Una linda

casa y dos terrenos. Todo muy bueno, constituye hoy un solo block, con preciosos jardines. French 2035 a 2053, entre Bustamante y Billinghurst, a 3 cuadras de la Avenida Las Heras, 4 de Santa Fe y 1 1|2 de Coronel Díaz. Venta en tres lotes, de 13 varas por 61, que comprenden: uno, el edificio y los otros parte de jardines. Base, Lote de la casa, $ 34.000, con hipoteca de $ 25.000, a un año con opción a otro, interés 8 o|o. Los otros dos lotes, base 24.000 $ cada uno ,con hipoteca de $ 17.500 cada lote, igual plazo e interés. Venta ad corpus.

EL MIERCOLES 6 de septiembre a las 15, en nuestro hall, 320 San Martín 326.—La casa que ofrecemos, sólida y prolijamente construída, consta de 4 habitaciones, una de alias, comedor con aódalo, cristalero — chimenea de nogal muy finos, piso de parquet y cielorraso con casetones; cristales biselados; otra con chimenea de mármol, baño instalado, gran galería de material, despensa, sótano, cocina y w. c. Además dos piezas, cochera y caballeriza de madera y palastro. Grandes gallineros. Visítese de 12 a 16. Título perfecto. Informes en nuestra casa.—Peralta Martínez y Serna. s1

En Palermo. Judicial. Casa

Uriarte 2115, entre Paraguay y Guatemala. A tres cuadras al Sur de la Avenida Santa Fe. Con tranvías en todas direcciones. Venta por orden del señor Juez, Dr. Lagos, secretaría del Dr. Urdapilleta. Testamentaría de Da. Luisa Martini. Base, 13.333.33 pesos.

EL JUEVES 14 de septiembre, a las 15, en nuestra casa, 320 San Martín 326. Terreno: 10m. de frente por 38m35 de fondo. Edificio: consta de 4 habitaciones, baño, una pieza, cocina, w. c., patios, etc. El comprador deberá entregar 8 o|o de seña y a cuenta de precio y 2 o|o de comisión. Escrituras por las oficinas del Sr. Gilberto Casco. Mayores informes en nuestras oficinas.—Peralta Martínez y Serna.—Buenos Aires, agosto 18 de 1922.—José L. Urdapilleta, secretario. a30

TERRENOS

Los terrenos de Comastri —

48 lotes en 30 mensualidades. Los más notables de un gran barrio de la capital. Una manzana completa y otra media manzana. La manzana, calles Vera, Velasco, Bompland y Av. Dorrego, dividida en 31 lotes, tiene adoquinado pago en todas las calles y vereda, y doble vía de eléctricos, con servicios de los Nos. 12 y 13 por Vera. La otra fracción con frente a las calles Fitz Roy, Bompland y Velasco con afirmado pago sobre estas dos últimas, se divide en 16 lotes. Además, un lote esquina Villarroel y Fitz Roy. Son terrenos de aplicación general, que podrán adquirirse lote a lote o reunir varios, según el propósito. Venta sin base, en 30 cuotas sin interés. A pagar en la siguiente forma: 2 cuotas al firmar los boletos, 5 cuotas al escriturar dentro de los treinta días siguientes y el resto, o sean 73 cuotas, mes a mes hasta la cancelación, con garantía hipotecaria de los mismos terrenos.

EL DOMINGO 10 de septiembre, a las 14.30, en los mismos terrenos. Están a poco más de una cuadra de la Avda. Triunvirato, que cuenta con el más extenso servicio de comunicaciones por los eléctricos de Lacroze y, a igual distancia del Parque de "Los Andes". A 3 cuadras de la Avda. Rivera, con eléctricos de la Anglo-Argentino, que recorren con su rad de líneas toda la ciudad, y sobre el boulevar Dorrego a que da frente la manzana completa. Se hallan estos terrenos entre macizos de edificación, en muchas casas de toda importancia y cuentan, por lo mismo, con cuanto recurso pueda exigirse, así como también con servicios de aguas corrientes y cloacas. Una rápida inspección dará la mejor idea de la suma de aplicaciones a que pueden destinarse. Pagando al contado, se hará 15 o|o de descuento sobre la suma a pagar a plazos. Títulos perfectos. Escrituras por la escribanía del Sr. Evaristo M. Gorbea. Comisión, 2 o|o. Peralta Martínez y Serna. a27

Judicial — Terreno en San Isi-

dro. Tres fracciones de importancia por su ubicación y medidas. De 3 a 4 cuadras al S. de la Av. Centenario y a 7 y 8 cuadras de la estación del F. C. C. A.

EL MARTES 19 de septiembre a las 15, en nuestra casa, 320 San Martín 326, de acuerdo con el siguiente edicto judicial:

Por disposición del señor juez de primera instancia en lo civil de esta capital, doctor Fernando Klappenbach, se hace saber por el término de 15 días que, en los autos sucesorios de don Francisco Gómez, han sido designados los martilleros señores Peralta Martínez y Serna, para vender, en público remate, los siguientes bienes, situados en el partido de San Isidro, provincia de Buenos Aires, a saber: 1.o una fracción de terreno, con todo lo edificado y demás adherido al suelo, compuesta de 129m90 de frente al N. por 259m80 de fondo, al S., lindando al frente, calle España en medio, con la fábrica de ladrillos del gobierno nacional; por el fondo y su costado E. con A. Darregueira y por el lado O. con herederos de Arana. Superficie 33.748.08 m. c. La base para la venta es de $ 0.53 el metro cuadrado, o sea los 2|3 de la tasación. 2.o una fracción de terreno, calle Estanislao Díaz entre Alberdi y Alberti, compuesta de 52m014 frente al SE.; 51m96 en el contrafrente al NE.; 42m253 en el lado SO. y 41m715 en el NE. Superficie 2.181.46 m. c. La base para la venta es de $ 0.60 el metro cuadrado, o sea los 2|3 de la tasación. 3.o dos fracciones de terreno, con frente a la calle Estanislao Díaz y otra proyectada sin nombre, designadas con las letras A. y B, compuesta la primera de 39m30 de frente al SE. sobre Estanislao Díaz; 80m35 en su otro frente al NE., lindando con calle proyectada; 37m50 al NO., lindando con suc. Echeverne y 80m15 en el contrafrente al SO. lindando con A. Llambí. Superficie 3.081.39 m. c. La fracción B, también frente a Estanislao Díaz y otra proyectada sin nombre, mide 33m20 de frente al SE.; 80m43 en su otro frente al SO.; 34m80 en el NO. lindando con suc. Echevarne y 80m60 en su contrafrente al NE., lindando con Guido y Spano, o sea una superficie de 2.737.37 m. c. La venta de estas dos fracciones se realiza en un block, con la base de $ 0.60 el metro cuadrado, o sea los 2|3 de la tasación. Los compradores deberán entregar 8 o|o como seña y a cuenta de precio y 2 o|o de comisión. Los autos tramitan por la secretaría a cargo del autorizante. Buenos Aires, septiembre de 1922. a4

Giménez Pieres y Cía.

Judicial. Casa con $ 800 al con-

tado. En Martínez, F. C. C. A., calle Sarmiento entre Carlos Pellegrini y Sáenz Peña. Edificio: dos dormitorios, cocina y galería. Terreno: 8.66m25.15. Superficie, total: 217.79 m. c. Base $ 3.600 mín., $ 800 al contado, $ 1.000 en cédulas hipotecarias y resto a tres años plazo al 8 o|o de interés.

EL DOMINGO 10 de septiembre, a las 15, sobre la misma. Por orden del señor juez de lo civil de la capital federal, doctor Roberto Bunge, secretaría Luzuriaga, en el juicio "Litzica Carlos contra Noya César, sobre cobro de pesos. 8 o|o seña, 2 o|o comisión.—Giménez Pieres y Cía. v10sep.

Teodoro A. Vinelli

San Martín 345. U. T. 1881 Avda.

En lo mejor de Palermo, Terre-

go Alvarez 1977 entre Guatemala y Soler, 4 cuadras de Canning, 6 de Santa Fe, 8 de la plaza Güemes, Iglesia Espíritu Santo, etc., lo sea en uno de los mejores barrios de Palermo, rodeado de edificios modernos. Dimensiones ideales para cualquier edificación, 10 varas frente por 46v35 un su costado E. y 49v49 en el O. Base terminado $ 35 la v. c.

EL DOMINGO 10 de septiembre a las 16 horas. Títulos perfectos. Seña, 8 o|o. Comisión, 2 o|o. Detalles.—Teodoro A. Vinelli, San Martín 345. v4

MARCIALES Y GONZALEZ

v10

Las Heras y Canning 3170-72.

—Corralón 10x40, cloacas y adoq. pago. Salón, 2 habitaciones, pesebre para 10 animales, cochera, galpón, etc. Base, 3.000 al contado y 10.000 a plazos.

EL VIERNES 8 de septiembre, a las 15 horas, en nuestra casa, Lavalle 1161. s3

Belgrano: Cabildo e Iberá No.

2148. Casa-quinta, 10x75, comedor, 4 hab., baño, cocina, cloacas y jardín. Base, $ 3.000 al contado y 12.000 a plazos.

EL VIERNES 8 de septiembre, a las 15 horas, en nuestra casa. s3

Colegiales: Conesa 990 y Fco.

Lacroze, con adoq. pago, 2 habitaciones, cocina, w. c., etc. Base, $ 1.500 al contado y 6.000 a plazos.

EL VIERNES 8 de septiembre, a las 15 horas, en nuestra casa. s3

Rivera y Lavalleja, a un paso

Castillo 226. Casa en cal, salón negocio, 3 habt., baño, cocina, cloacas y adoquinado pago. Base, $ 1.500 al contado y 8.000 a plazos.

EL SABADO 9 de septiembre a las 14.30, Allí. s3

EL VIERNES 8 de septiembre, a las 15 horas, en nuestra casa. s3

Palermo, Av. Rivera y Fitz Roy

167s. Cómoda casa de 3 habitaciones, servicio, cocina, w. c., jardín, celosías, etcétera. Base, $ 1.500 al contado y 6.500 a plazos.

EL VIERNES 8 de septiembre, a las 15 horas, en nuestra casa, Lavalle 1161. s3

Flores: Gavilán 831, entre las

Avs. Avellaneda y Gaona, 10x50, comedor, 3 habitaciones, cocina, baño, etc. Base, $ 3.000 al contado y 10.000 a plazos.

EL VIERNES 8 de septiembre, a las 15 horas, en nuestra casa, Lavalle 1161. s3

Rivera y Bompland — Gorriti

6940. Casa de 10x40, 4 habitaciones, cocina, w. c., galería y adoquinado pago. Base, $ 1.500 al contado y 6.500 a plazos.

EL VIERNES 8 de septiembre, a las 15 horas, en nuestra casa, Lavalle 1161. s3

Al Sur: Brasil 3250 y 24 de

Noviembre. Corralón 12x30, sala, 3 habitaciones, cochera, pesebres para 16 animales, cloacas, adoquinado interior y exterior. Base, $ 2.000 al contado y 11.000 a plazos.

EL VIERNES 8 de septiembre, a las 15 horas, en nuestra casa, Lavalle 1161. s3

Donato Alvarez 624 y Avella

neda. Centro de Flores. Lujosa casa de 10 por 40, con hall, 4 habitaciones, baño instalado, galería, jardín, cloacas, adoquinado pago, doble vía de tranvías al frente y detalles de lujo. Base, $ 4.000 al contado y 14.000 a plazos.

EL VIERNES 8 de septiembre, a las 15 horas, en nuestra casa, Lavalle 1161. s3

Flores: Directorio 3059 y San

Pedrito, Comedor, 4 habitaciones, baño, cocina, jardín, cloacas y adoquinado al día. Base, pesos 3.000 al contado y 13.000 a plazos.

EL VIERNES 8 de septiembre, a las 15 horas, en nuestra casa, Lavalle 1161. s3

Palermo: Niceto Vega 5720, a

10 mts. de Rivera al 1200. Casa de 10x30. Sala, 4 habitaciones, baño, cocina, cloacas, etc. Base, $ 1.500 al contado y $ 8.000 a plazos.

EL VIERNES 8 de septiembre, a las 15 horas, en nuestra casa, Lavalle 1161. s3

Pedro Goyena 1500. — Sobre

Achával 537. Cómoda casa, 2 amplias habitaciones, cocina, w. c., galería y adoquinado pago. Base, $ 1.500 al contado y 6.000 a plazos.

EL VIERNES 8 de septiembre, a las 15 horas, en nuestra casa, Lavalle 1161. s3

Coghlan: Plaza 1755 y Rampa.

Mide 15x60. 2 salas, vestíbulo, comedor, 1 dormitorio, baño, cocina, entrada para automóvil, jardín, etc. Base $ 3.000 al contado y 8.000 cédulas que se pagan con $ 53.25 por mes.

EL VIERNES 8 de septiembre, a las 15, en nuestra casa, Lavalle 1161. s3

Billinghurst 1240. Casa con am-

plio terreno 10x45, cloacas y adoquinado pago, 2 amplias habitaciones, bien construídas, y 3 más de construcción mixta. Base, $ 3.000 al contado y 11.000 a plazos.

EL VIERNES 8 de septiembre, a las 15, en nuestra casa, Lavalle 1161. s3

Belgrano: Vidal 2950 y Con-

greso. Magnífica casa de 10x50, sala y escritorio, 2 habitaciones, baño instalado, cocina, w. c. y jardín, cloacas, etc. Base, $ 3.000 al contado y 9.000 a plazos.

EL VIERNES 8 de septiembre, a las 15, en nuestra casa, Lavalle 1161. s3

Crámer y Congreso: a un paso,

calle Vidal 2926. Moderna casa 10x55, comedor, 3 habitaciones, 2 baños, pieza de servicio, cocina, jardín, cloacas y detalles de lujo. Base $ 3.000 al contado y 13.000 a plazos.

EL VIERNES 8 de septiembre, a las 15, en nuestra casa, Lavalle 1161. s3

Triunvirato y Darwin 649. —

Moderna casa, 2 salas, 3 habitaciones, cloacas, adoquinado pago, etc. Base, $ 2.000 al contado y 8.000 a plazos.

EL VIERNES 8 de septiembre, a las 15 hs., en nuestra casa, Lavalle 1161. s3

Avellaneda y Concordia 648.—

Casa de 12x30, sala, 3 habitaciones, baño, cocina, w. c., galería, cloacas y adoquinado. Base, $ 1.500 al contado y 10.000 a plazos.

EL VIERNES 8 de septiembre, a las 15 hs., en nuestra casa, Lavalle 1161. s3

Caballito. — Luis Viale 1011 y

Espinosa. Moderna casa, cloacas y adoquinado pago; sala, comedor, 2 habitaciones, baño instalado, jardín, etc. Base, $ 1.500 al contado y 8.500 a plazos.

EL VIERNES 8 de septiembre, a las 15 hs., en nuestra casa, Lavalle 1161. s3

Flores — Lafuente 528. Casita

de 3 habitaciones, cocina, w. c., etc. Base pesos 1.500 al contado y 5.500 a plazos.

EL SABADO 9 de septiembre a las 14, allí. s3

Av. Merlo 2721 y Varela —

Centro de Flores, 13 por 18. Casa de sala, 2 habitaciones, baño, cocina, cloacas, adoquinado, etc. Base $ 2.000 al contado y 7.500 a plazos.

EL SABADO 9 de septiembre a las 14.30, Allí. s3

Av. Merlo 2912 — Casa de 350

varas, adoquinado al frente, 4 habitaciones, etc. Base $ 1.000 al contado y 4.000 a plazos.

EL SABADO 9 de septiembre a las 14.30, Allí. s3

Laguna 1373 con adoquinado

pago, 10 por 30, 3 habitaciones, etc. Base 500 pesos al contado, y 3.500 a plazos.

EL SABADO 9 de septiembre a las 15.30, Allí. s3

Laguna 1376 — Casa de 10 por

40, 4 habitaciones, cocina, w. c. y adoquin

"CHAPADMALAL"

DE

MIGUEL A. MARTINEZ DE HOZ

Premios obtenidos por sus productos Shorthorns y descendientes, en Palermo 1922:

Gran Campeón y Campeón Senior } Box 81 Gabbler II, hijo de Favourite 5° nacido en Chapadmalal

Reservado de Gran Campeón y Reservado Campeón Senior } Box 125. Verybest, hijo de Pearl Hunter II criado en Chapadmalal.

Campeón Two Year Old: Box - 302 - Dreadnought.

Conjunto: Box 81 - Gabbler II, Box 302 - Dreadnought y Box 742 - Grand Duke I.

Premio Amos Cruickshank: Boxes 81-302-742-541 y 634. (Definitivo)

Copas Maclennan (Def), The Shorthorn Society (Def) y Premio Asociación Argentina de Shorthorn } Box 81.

Copa Alejandro Casares: Box 302.

Gabbler II — 1er. premio, Cat. 3ra. Campeón Senior y Gran Campeón, premio Conjunto y Copas Maclennan, The Shorthorn Society, Amos Cruickshank, Eduardo Castex y Asociación Argentina de Criadores Shorthorn.

Premio Castex

Boxes 81 - 302 - 80 - 633 - 416 - 742 - 541 - 634 - 896 y 898.

COPA BARTOLOME GINOCCHIO

Boxes 20 - 585 y 1547.

1ros. Premios

Boxes 81 - 125 - 302 - 1534 y 1548.

2dos. Premios

Boxes 20 - 541 y 1107.

3ros. Premios

Boxes 362 - 585 - 634 - 666 y 688.

4tos. Premios

Boxes 28 - 80 - 130 - 218 - 416 - 540 - 686 - 742 - 770 y 978.

5tos. Premios

Boxes 18 - 304 - 484 - 633 - 667 - 822 - 1005 - 1033 y 1564.

Menciones

Boxes 89 - 37 - 65 - 77 - 78 - 134 - 135 - 160 - 265 - 416 - 417 - 472 - 542 - 652 - 653 - 743 - 823 - 895 - 899 - 1547 - 1550 y 1565.

Dreadnought — 1er. premio, Cat. 7.ª Campeón Two Year Old, Conjunto y Copas Alejandro Casares, Amos Cruickshank, Eduardo Castex y Asociación Argentina de Criadores Shorthorn.

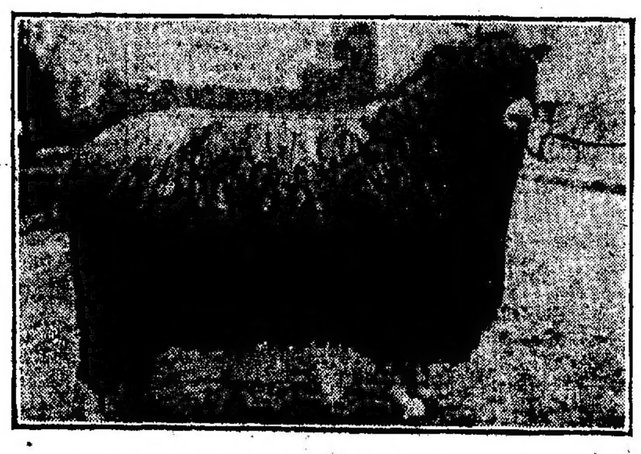

Carnero Núm. 565 — Campeón Lincoln, lana entera, y Copas Miller y Lincoln Long Wool.

PREMIO CONJUNTO
Gabbler II, Dreadnought, Grand Duke I

Guerrico y Williams

Judicial. — En Coghlan. Sobre la misma estación del F. C. C. A. La manzana de terreno comprendida entre las calles Bebedero (adoquinada), Washington y Guanacache. 10.730 metros cuadrados en 22 lotes, con superficies de 220 m. c. a 460 m. c. A 15 minutos del Retiro, con inmejorables líneas diarias, con adoquinado totalmente pago. Tasación $ 15.50 m. c. Base 2/3 partes, o sea $ 10.33 m. c. EL DOMINGO 10 de septiembre, a las 15 sobre los mismos terrenos. Orden del señor Juez Dr. Seeber, secretaría Dr. Guiraldes, en el expediente testamentario No. 7035. Por orden del juzgado las escrituras serán otorgadas por el escribano señor César Pelizzari, Avenida de Mayo 676. Exigiremos 5 o|o a cuenta de precio y 2 o|o de nuestra comisión. Más datos y planos en nuestro escritorio: Carlos Pellegrini 1042.—Guerrico y Williams. s3

Judicial — A plazos. En Avellaneda. Sobre el arroyo Sarandí y cerca del Dock Sur. 16 lotes de terrenos situados en las secciones A, C, D y E, con superficies desde 2.700 metros cuadrados hasta 50.000. Sin base a tanto el metro cuadrado, debiendo abonarse el importe de la compra: 25 o|o al contado, 25 a 1 año de la fecha de la toma de posesión, 25 o|o a 2 años y 25 o|o a 3 años, con 7 o|o de interés y garantía hipotecaria.

EL MIERCOLES 6 de septiembre, a las 15, en nuestra casa Carlos Pellegrini 1042. Orden del señor juez doctor César A. Campos, secretaría doctor García Juanicó, en el juicio Alberto Carpanelli contra Abrahan Cosme Núñez. Por orden del juzgado exigiremos el 5 o|o como seña y 1 o|o de nuestra comisión. Títulos perfectos. Planos e informes en nuestro escritorio.—Guerrico y Williams. U. T. 52 Juncal. s3

Rufino de Elizalde y Cía.

Judicial. En La Pampa. Las acciones y derechos correspondientes a dos fracciones de campo en el territorio nacional de La Pampa, a saber: 1º. 2.500 hectáreas en la sección 24, fracción D, ángulo S. E. del lote 11. Base, $ 2 m|n. la hectárea. 2º. 5.000 hectáreas en la sección 30, fracción C, parte Sur del lote 11, tiene casa de hierro galvanizado y jagüel. Base, $ 0.53 la hectárea.

EL MIERCOLES 13 de septiembre, a las 15, en nuestra casa, Sarmiento 337. Venta por orden del señor juez de primera instancia, doctor Arturo Seeber, secretaría Guiraldes, en el juicio sucesorio de don José Miguel Igea. Las escrituras se otorgarán por ante el escribano señor Teodoro Bacigalupo Seña, 5 o|o. Comisión, 2 o|o. Informes en nuestra casa, Sarmiento 337.—Rufino de Elizalde y Cía. s30

Judicial. En Navarro. 38 hects., 50 áreas. A 30 cuadras de la estación y pueblo del mismo nombre. Buena tierra con agua excelente a 2 y 4 metros. Alambrado en todo su perímetro, con alambrados propios y medianeros. Está arrendado hasta el 30 de junio de 1924 a razón de $ 740 anuales. Base, $ 138.33 la hectárea.

EL MIERCOLES 13 de septiembre, a las 15, en nuestra casa, Sarmiento 337. Venta por orden del señor juez de primera instancia, doctor Arturo Seeber, secretaría Guiraldes, en el juicio sucesorio de don José Miguel Igea. Las escrituras se otorgarán por ante el escribano señor Teodoro Bacigalupo Seña, 5 o|o. Comisión, 2 o|o. Informes en nuestra casa, Sarmiento 337.—Rufino de Elizalde y Cía. s30

Judicial. En General Alvear. 500 hectáreas. En el deslinde con 25 de Mayo, próximo a la estación San Enrique, F. C. S., y a 4 leguas de General Alvear. Buen campo con pastos tiernos y buenas aguas. Alambrado en todo su perímetro, con potaciones y jardín. Se halla arrendado hasta el 30 de febrero de 1923, a razón de $ 2.445 por semestre. Base, $ 43.32 m|n. la hectárea.

EL MIERCOLES 13 de septiembre, a las 15, en nuestra casa, Sarmiento 337. Son 56 hectáreas, 33 áreas y 1 centiárea. Linda: al N. E. con Edmundo Castex y lote 1 Alfredo Thompson y Mac Ridedie al S., con Alejandro Thompson y lote 1 Alfredo Thompson; al S. O., lote de Alejandro Thompson y doña Ana C. de Rowe, y al N. O., con Juan Borla, hoy viuda de Sánchez. Venta por orden del señor Héctor Arturo Seeber, secretaría Guiraldes, en la sucesión de don José Miguel Igea. Las escrituras se otorgarán por ante el escribano señor José Manuel Sánchez. Comisión 2 o|o. Informes en nuestra casa, Sarmiento 337.—Rufino de Elizalde y Cía. s30

San Martín, Pujol y Monte Hermoso terreno compuesto de 256 lotes, ubicados por las calles citadas. Excelentemente ubicados y dimensiones. Fácilmente pagables a plazos con cerco, agua corriente y luz eléctrica.

EL DOMINGO 10 de septiembre a las 16, en la misma. Títulos perfectos. Seña $ 100 m|n. Informes en nuestra oficina, Sarmiento 337.—Rufino de Elizalde y Cía. s30

Pedro Navarro Sarmiento

Remate judicial. — El día 17 de septiembre de 1922, en el Gran Hotel Apolo, en Santa Rosa, capital del Territorio de la Pampa.

A LAS 14 HORAS. — Por disposición del señor juez letrado nacional del Territorio de la Pampa Central, doctor Raúl Perazzo Naón, secretaría del Dr. C. M. Rumbado, en los autos Fisco Nacional contra Rosario Guayquiñl de Ferreyra, Pichi Huincá, por cobro de pesos, ha sido designado el martillero don Pedro Navarro Sarmiento, para proceder a la venta de 5.000 hectáreas de campo ubicadas en la mitad Este, lote 23, letra A, sección XIV de este Territorio, alambrado en todo su perímetro con seis y siete hilos, postes de calden, pastos naturales diversos, alfalfarillo, cebadilla, gramilla y pastos tiernos en abundancia, agua a los diez y ocho metros en la parte Noreste. Se puede visitar por las estaciones Utracán y General Acha, F. C. Pacífico. Se trata de un campo, lo mejor de la zona. Tasación, $ 30.000. Base para la venta, las dos terceras partes, o sean $ 20.000. Exigiré, al que resulte comprador, el 5 o|o de seña a cuenta de precio, y el 2 o|o de mi comisión, a cargo del comprador. Por mayores informes, a nuestras oficinas en Santa Rosa, calle Avellaneda 578, o a nuestros escritorios de la capital federal, San Martín 231, escritorios 1 y 2, 3er. piso. — Pedro Navarro Sarmiento, martillero. v6

F. Antonucci y Cía.

Solís 950, entre C. Calvo y E. Unidos. Medidas ideales: 14x28 por 28 vs. Ad corpus. Su sólido edificio consta de: 2 salas, 6 habitaciones, comedor, 1 pieza alto, w. c., baño inst., terraza, galería, buena cochera, cielorraso yeso, comodidades generales. Base, $ 30.000, a plazos.

EL DOMINGO 10 de septiembre, a las 16.30, en la misma. v5

Por división de condominio. — México 1880, entre E. Ríos y Pozos. Mide: 10 varas por 35. Total: 350 varas cuadradas. Ad corpus. Su ubicación es excelente por estar a un paso de E. Ríos, rodeados de avenidas Independencia, Belgrano, a pocas cuadras plaza Congreso. Su edificio consta de sala, 6 habitaciones, 1 pieza en altos, cloacas y adoq. pago. Base, $ 25.000, a plazos.

EL DOMINGO 10 de septiembre, a las 16, en la misma. v5

A 3 c. de Av. Boedo: Castro 1794 esq. Salcedo. Su edificio consta de 3 salas, 1 pieza en altos, baño, w. c., cocina, carpint. cedro, luz eléctrica, cielorrasos de yeso, cloacas y adoq. pagado. Mide: 300 v|o. Ad corpus. Base, $ 9.500, incluso 5.000 cédulas. Seña, 5 o|o. Comisión, 2 o|o.

EL DOMINGO 10 de septiembre, a las 15, en la misma. Más datos, a nuestra oficina, San Juan 1799, U. T. 4738. B. Orden. v6

José Ferrero

Judicial. — Por disposición del señor juez Dr. Fernando M. Colombres, secretaría del autorizante, en el expediente anotado al folio 2, libro de 1919, previa publicación por 15 días en el Boletín Judicial y LA PRENSA, ha sido designado el martillero José Ferrero, para que venda en pública subasta en su local calle Paso No. 217, de esta capital.

EL DIA 6 de septiembre, a las 15 horas, los siguientes bienes con todo lo plantado, edificado, clavado y adherido al suelo, ubicados en el partido de General San Martín, Provincia de Buenos Aires, en pueblo General San Martín. 1.º: Tucumán esquina Matheu N.º 297, parte lote A, manz. 56, frente 20 metros 206 milímetros, 13 metros 60 centímetros de fondo. 2.º San Lorenzo 186, solar A, manzana 16, frente 20 metros 307 milímetros, 43 metros 30 centímetros de fondo. 3.º Matheu 242, solar C, manzana 14, frente 10 metros 75 centímetros, 40 metros 52 centímetros de fondo. 4.º, Las Piedras No. 148, solar D, manzana 56, frente 8 metros 333 milímetros; 43 metros 30 centímetros de fondo. 5.º, Villa Giorello, calle Milán, entre calles Pedro Ballester y Santiago Bonifacio, lotes 23 y 24 de la manzana 23, 17 metros 32 centímetros de frente, 32 metros 67 centímetros de fondo. En un solo block, con la base de $ 74.000,00 m|n. Está autorizado el martillero para exigir en el acto del remate del que resulte comprador el 5 o|o como seña en dinero efectivo y el 2 o|o de comisión, a cargo del comprador. Para mayores informes al escritorio del martillero o a la secretaría del autorizante, Palacio de Justicia, 6o. piso, Dr. Carlos F. Dugraf, secretario, agosto 17 de 1922. v5sep.

Andrés Corvetto

Villa Urquiza. Casita y terreno. Frente a 2 calles: Bebedero y Cullen con adoquinado pago, entre Alzaga, con tranvía 96 a Plaza de Mayo y Avenida Constituyentes. A 4 cuadras del tranvía Lacroze y 6 al Sur de Triunvirato y estación Villa Urquiza. Rodeados de edificación y barrio de muchos adelantos. Una casita y 3 lotes. Base, $ 3.000 la casa y $ 5 v. c. los terrenos. A liquidar.

EL DOMINGO 10 de septiembre, a las 15 (3 p. m.) en los mismos. Planos, 331 Escribanía.—Andrés Corvetto. v6

CARLOS MERLINI

v14a.

Judicial — Por orden del señor juez de primera instancia en lo civil, doctor Fernando M. Colombres, secretaría del señor Jorge González del Solar, juicio Barassi Juan contra Barassi América, por cobro ejecutivo de pesos, hará el martillero la venta en público remate, de lo siguiente:

1.o Una fracción de terreno situada en el partido de San Isidro, jurisdicción de la provincia de Buenos Aires, próximo al paraje denominado "Martínez", designado en el plano a que hace referencia su escritura con el nombre de Américo Barassi, compuesta de 394 metros 50 ctms. de frente al SO. lindando con el camino real a San Martín, en medio con la sucesión de don Nicanor Repetto; 486 metros 675 m|m. en el costado SE, por donde linda con la Avenida General Alvear, en medio con los herederos de don Ladislao Martínez; 378 metros 70 ctms. en el NE, lindando con la otra fracción que se adjudicó a los señores Juan y Alfonso Barassi, y en el costado NO, a los 369 metros 60 ctms. de la línea del frente, hacia el fondo, existe un martillo en contra del terreno de 11 metros 55 ctms., con cuya disminución sigue hasta encontrarse con línea del NE, contado en una extensión de 152 metros 975 milímetros, lindando por ese costado NO. con los herederos de Martín y Omar y con don Juan Pablo Lynch, lo que forma una superficie de 197.010 m|o. 27 decímetros cuadrados.

2.o Un terreno ubicado en el partido de Almirante Brown, parada denominada "Burzaco", señalado en el plano a que hace referencia su escritura con el número de Barassi, compuesta su extensión de un área de 3.133 mts. 18 decímetros cuadrados y 80 ctms. cuadrados, con las siguientes medidas y linderos: 36 metros 60 centímetros sobre el costado SO, lindando con la calle Almirante Brown, igual extensión en el costado NE, donde linda con el resto de la manzana, una propiedad de don Juan Depré; 36 metros 18 ctms. al NO, por donde linda con la calle San Martín, e igual extensión en el costado SE, lindando con la calle Londres. Base de venta en conjunto por estas dos fracciones, $ 180.000 m|n.

3.o Un terreno situado en la zona Sur de esta capital, parroquia de Santa Lucía, calle Suárez antes 2830 y 2844, entre las calles de Vélez Sársfield y Lusuriaga, compuesto de 40 metros 60 ctms. de frente al Norte, 16 metros 26 ctms. en el costado Oeste, 26 metros 50 ctms. en el lado Sur, y 21 metros 46 ctms. en el Sudeste, todo lo que encierra una superficie de 544 metros 71 decims. cuadrados, lindando por el Norte con calle Suárez, por el Oeste con la finca calle Suárez núm. 2858, de propiedad de don Dante Barassi, por el Sur con la compañía de Ferrocarriles de la Provincia de Buenos Aires, y por el Sudeste con la misma empresa, y

4.o Un terreno en Belgrano, calle Blandengues entre las de Vélez y Parcelmon, designado como lote núm. 2 de la manzana 24 y mide 8 metros 37 ctms. de frente al NE, igual dimensión en el contrafrente al SO, 34 metros 55 ctms. de fondo en el SE, lindando por el frente con la calle Blandengues, por el fondo con parte del lote núm. 4, por el NO. con el lote 7 y fondos del 5, y por el SE. con el lote 1. Estos terrenos se venderán en un solo lote, con la base de $ 80.000. El remate lo efectuará en mi escritorio, en la Capital Federal, calle Bartolomé Mitre 371.

EL JUEVES 14 de septiembre, a las 15 horas. Por resolución judicial, el comprador abonará el 5 o|o de seña a cuenta de precio y el 2 o|o de comisión. Más informes llerlos LA PRENSA y "Boletín Judicial", a la secretaría del señor Jorge González del Solar (Tribunales), y a mis oficinas Bartolomé Mitre 371, U. T. 3288. Avenida. —Jorge González del Solar, secretario. s35

Vicente P. Cacuri

Bien situada: Pringles 281, al lado de Díaz Vélez. En 13.35 varas de frente. A 3 c. del subterráneo, cerca de Sarmiento y de Corrientes, a 2 de Gascón. Numerosos tranvías a todos rumbos. Tiene dos amplias salas al frente con 4 balcones, saguán revestido, vestíbulo, 3 dormitorios, baño, celosías, todas comodidades, cloacas, adoquinado pago. Base, $ 18.000, a 3 años de plazo.

EL DOMINGO 10 de septiembre, a las 15, allí.—V. P. Cacuri. s3

Base, $ 3.500 por todo. Casa y terreno en Villa Urquiza: Guayra esquina Lugones. Hay que liquidar: Se dan facilidades. La casa consta de 2 habitaciones, cocina y todas comodidades, incluso el terreno esquina. Son 400 varas. Allí:

EL DOMINGO 10 de septiembre, a las 16.—V. P. Cacuri. s3

Francisco Abalo

Belgrano y Catamarca, a una cuadra. Ideal esquina Venezuela 2736 y 2800 y Catamarca 510, como ubicación es ideal, a un paso de la estación Once. Edificio de salón de negocio, altorno, 3 salas al frente, cloacas, adoq. etc. Mide 11x29. Ad corpus entre muros. Base $ 15.000. El remate se efectuará en mis oficinas Bolívar 256.

EL SABADO 9 de septiembre, a las 14, no hay cartel.—F. Abalo. v6

PROXIMOS REMATES Y FERIAS DE GANADOS

Adolfo Bullrich & Cía.

HOY -- EN LA EXPOSICION DE PALERMO

Por la mañana: YEGUARIZOS, LANARES y PORCINOS.
Por la tarde: VACUNOS LECHEROS, LANARES y PORCINOS

HOY a las 9: LANARES

BORREGOS MERINO ARGENTINO, comenzando los productos del señor Roberto Urquiza, brete 2296, continuando con los del señor Manuel Prieto, Carlos C. Olivera e hijos, en liq., Juan Fernández, Celedonio Pereda, Vicente Bó y Federico Grobbly.

MERINOS AUSTRALIANOS de The Río Negro Arg. Land Co. Ltd., carneros y borregos.

MERINO ARGENTINO, HEMBRAS: la Campeona, de D. Celedonio Pereda, continuando con Carlos C. Olivera e hijos, en liq., Juan Fernández y Vicente Bó; después, Merinos Australianos, hembras.

SHROPSHIRE DOWN, el Campeón y la Campeona, de D. Pedro T. Pagés, y otros productos machos y hembras, del mismo expositor.

OXFORD SHIRE DOWN, el Campeón, de Herrera Vegas, y otros productos del mismo y de la suc. Malbrán, machos y hembras.

HAMPSHIRE DOWN, el Campeón, de García Victoria Hnos., continuando con G. Otero Lozano, Rolando Casares y Carlos D. Boero, machos y hembras.

Continúa el Romney Marsh.

YEGUARIZOS:—

BOULONNAIS, el Campeón y el Reservado Campeón, de A. Vélaz.

SUFFOLK PUNCH, el Campeón y el Reservado, de "La Curamalán", continuando con la suc. Malbrán.

SHIRE, el Campeón y el Reservado, de Alfredo Drabble y Hnos., continuando con Rivero Hnos. y Estancias y Col. Curamalán, machos y hembras.

CLYDESDALE, el Campeón, de Guillermo Alston, continuando con suc. Narciso Vivot, Bmé. Ginocchio e hijos, Compañía Rural, y hembras, la Campeona de Ginocchio, y productos de Alston.

S. P. C., el Campeón, de Bernardino Acosta, Carlos T. Segui y Miguel Tarallo.

ARABE, el Campeón, la Campeona y otros productos del señor Alfonso Ayerza.

RAZA ARGENTINA, el Reser. Campeón de L. y M. Pereyra; Cornelio V. Viera, Enrique C. Crotto, Carlos Rhotenburyer, R. Videla Dorna, Alberto Leloir, Hembras, la Campeona, de Tomás V. Viera, P. y E. Solanet.

HACKNEY, Samuel B. Hale Cía. Ltda., Z. Peralta Alvear y Antonio B. Costa. Hembras, la Campeona, de Samuel B. Hale Cía. Lt.

HACKNEY PONY, el Campeón, de la suc. E. de Anchorena, y otros productos del mismo expositor.

ANGLO NORMANDO, el Campeón, de Enrique Santamarina, el Reserv. Campeón, de Carlos P. Boero, y otros productos de los mismos.

AMERICAN TROTTER, el Campeón y otro producto, de B. L. Duggan.

ASNAL, productos de Benjamín M. Barreto y Bmé. Ginocchio e hijos.

PORCINOS:—

Ventas por orden de premios y catálogos.

POR LA TARDE A LAS 14.30

continúan Lanares y porcinos, y comienzan las ventas de

VACUNOS LECHEROS:—

FLAMENCA, el Campeón y Reservado, del señor Ignacio Olaechea.

NORMANDA, el Campeón, del señor E. Signoret y Cía., el Reserv., de E. Santamarina, y otros productos machos y hembras.

FRIBURGO, el Campeón, de Julio Genoud, y productos del mismo señor y de Martelli Hnos.

HOLANDO FRISIO, el Campeón, de D. Guillermo Argerich, y productos de R. Cabral Hunter y Domingo Barbé. Hembras, la Campeona, de D. Julio Genoud.

HOLANDO FRISIO (variedades), el Campeón y el Reservado, de "La Manonal", productos de D. Carlos Keen.

HOLANDO FRISIO (importado), de D. Benito Villanueva, Rodríguez Ando Hnos. y Julio Genoud.

Otros informes en nuestro escritorio en la Exposición.

ADOLFO BULLRICH y Cía.

Toros y vaquillonas de "Huetel"

—200 toros y 300 vaquillonas Durham puras por cruzamiento, de 3 años, criados a campo, de pelos colorados y rueillos, garantidos libres de tuberculosis, procedentes del establecimiento "Huetel", se rematarán.

EL SABADO 9 de septiembre, a las 14.30, en las instalaciones de "Monte Chico", en Moreno, F. C. O., con los productos a la vista y en lotes apropiados. El día de remate a las 13.30, salida del Once un tren especial para "Monte Chico". Los boletos pueden solicitarse en nuestras oficinas o en el andén de la estación, antes de la salida del tren. Comisión, 6 o|o a cargo del comprador. Otros informes, en nuestra casa Av. Alem 1950 y Libertad 1662. Buenos Aires.—Adolfo Bullrich y Cía. s26

1.450 vacunos en Villa Valeria;

F. C. F. Haciendas de buena clase y estado, en nuestro 27.o remate de haciendas en Villa Valeria, F. C. F., de acuerdo con el siguiente detalle: 350 novillos de año y medio a dos, sola marca; 325 vaquillonas de año y medio a dos, sola marca, buena clase; 600 vacas mestizas para cría, sola marca; 400 vacunos gordos; 15 toros de dos y tres años, marca Nicolás Brusone e hijos; 11 toritos de un año, marca Andreocci. Yeguarizos: 50 yeguas y potrancas; 30 potros de tres años. La venta se realizará

EL MARTES 13 de septiembre, a las 15 horas, en nuestras instalaciones en Villa Valeria, con las haciendas a la vista y en lotes apropiados. Pedidos de local y otros informes en nuestra casa, Av. Alem 1050 y Libertad 1662. Buenos Aires, o al Sr. Eduardo L. Rodríguez, en Villa Valeria. Comisión 5 o|o al vendedor y 3 o|o al comprador en haciendas generales, y 3 o|o de cada parte en reproductores y yeguarizos.—Adolfo Bullrich y Cía. v10s

El plantel Hackney, de "Los Tapiales".

Ultimo lote de la liquidación de las yeguas madres del plantel Hackney, de pedigree, de la cabaña "Los Tapiales", del señor Agustín de Elía. Comprende la venta, 20 yeguas, servidas por Squrigsty Danegelt, y San Benito 222; se realizará

EL MIERCOLES 13 de septiembre a las 14.30, en nuestra casa, Av. Alem 1950 y Libertad 1662, previa exhibición. Catálogos con detalles completos en nuestra casa. Comisión al comprador.—Adolfo Bullrich y Cía. s26

1.450 vacunos en Villa Valeria;

F. C. F. Haciendas de buena clase y estado, en nuestro 27.o remate de haciendas en Villa Valeria, F. C. F., de acuerdo con el siguiente detalle: 350 novillos de año y medio a dos, sola marca; 325 vaquillonas de año y medio a dos, sola marca, buena clase; 600 vacas mestizas para cría, sola marca; 400 vacunos gordos; 15 toros de dos y tres años, marca Nicolás Brusone e hijos; 11 toritos de un año, marca Andreocci. Yeguarizos: 50 yeguas y potrancas; 30 potros de tres años. La venta se realizará

EL MARTES 13 de septiembre, a las 15 horas, en nuestras instalaciones en Villa Valeria, con las haciendas a la vista y en lotes apropiados. Pedidos de local y otros informes en nuestra casa, Av. Alem 1050 y Libertad 1662. Buenos Aires, o al Sr. Eduardo L. Rodríguez, en Villa Valeria. Comisión 5 o|o al vendedor y 3 o|o al comprador en haciendas generales, y 3 o|o de cada parte en reproductores y yeguarizos.—Adolfo Bullrich y Cía. v10s

FIORITO Hnos. y SAMBRIZZI

Consignatarios: Perú 166, U. T. 2355, Av. 1p

Hoy. — En Merlo, F. C. Oeste. A las 13 horas, 550. remate feria. Detalle: 30 toros de 3 años, hijos de pures de la cabaña de R. Piñeco, de Tandil y madres de Manantiales, de Fernández; 350 vacas y novillos gordos; 100 vacas y vaquillonas invernadas; 250 novillos de 1 1|2 a 2 años; y 55 vacas con 55 crías al pie, habiendo lotes de buenas tamberas. El tambo de los Hnos. Hoyos de Villena, con el arrendamiento del campo, se realizará el 15 del actual. Representante, Sr. Pablo E. Acuña, U. T. 66, Merlo. 1p

Miguel y Angel Castellar

5.000 novillos Durham, en Azul F. C. Sud. De 2, 2 1|2, 3, 3 1|2 y 4 años, de muy buena clase y estado, y en su mayoría lotes de marca líquida, consignados por los criadores de la zona. 1er. remate especial de novillos del año, a efectuarse en nuestras instalaciones de Azul, F. C. Sud.

EL DOMINGO 10 de septiembre, a las 14, con las haciendas debidamente clasificadas, y de acuerdo con el siguiente detalle: 100 novillos Durham, 2 y 4 años, buena clase, gordos, 1 marca; 100 íd. íd., 3 y 3 1|2 años, buena clase y est., marca líquida; 400 íd. íd., 3 años, buena clase, regular estado, 1 marca; 200 íd. íd., 3 años, buena clase y estado, 2 marcas; 600 íd. íd., 2 1|2 y 3 años, especiales en clase, regular estado, mochos, marca líquida; 200 íd. íd., 2 1|2 y 3 años, cap. en clase y estado, marca líquida; 200 íd. íd., 2 1|2 y 3 años, buena clase y estado, 1 marca; 200 íd. íd., 2 y 3 años, buena clase, regular estado; 300 íd. íd., 2 1|2 y 3 años, buena clase y estado, marca líquida; 100 íd. íd., 2 y 2 1|2 años, buena clase, especiales en clase y estado, marca líquida; 150 íd. íd., 2 y 2 1|2 años, buena clase, tamberos, marca líquida; 100 íd. íd., 2 y 2 1|2 años, buena clase y estado, marca líquida; 200 íd. íd., 2 años, buena clase, regular estado; 300 íd. íd., 2 años, buena clase, delgados; 300 íd. íd., 1 1|2 y 2 años, buena clase y estado, 1 marca; 200 íd. íd., 1 1|2 y 2 años, buena clase y estado, 1 marca; 200 íd. íd., 1 1|2 y 2 años, buena clase y estado; 250 íd. íd., 1 1|2 y 2 años, buena clase, regular estado; 250 íd. íd., 1 1|2 y 2 años, buena clase, regular estado; 300 íd. íd., 1 y 1 1|2 año, buena clase, regular estado; 150 íd. íd., 1 y 1 1|2 año, buena clase, tamberos. Seguramente concurrirán otros lotes, cuyas consignaciones no han sido aún confirmadas. Comisión de venta, 2 o|o al vendedor y 2 o|o al comprador. Por avisos de consignaciones y otros informes, dirigirse a nuestras casas centrales de Azul, o capital, Sarmiento 642.—Miguel y Angel Castellar. v9s

1.400 vacunos, 500 lanares. En Coronel Suárez, F. C. Sud y R. a F. B. Venderemos en nuestro 294.º remate-feria, a efectuarse en nuestras instalaciones de Coronel Suárez, F. C. Sud y R. a F. B.

EL MARTES 5 de septiembre, a las 12.30 horas con las haciendas debidamente clasificadas.—Miguel y Angel Castellar. v6s

1.500 vacunos, 1.000 lanares, en Azul, F. C. Sud, 573o. remate feria de haciendas en nuestras instalaciones de Azul, F. C. Sud.

EL VIERNES 15 de septiembre. Oportunamente detalles. — Miguel y Angel Castellar. v14

EDUARDO JOLLY

En General Rodríguez (F. C. O.). 256.º remate feria de haciendas generales.

EL MARTES 5 de septiembre, a las 14, para el que tengo anotado los siguientes lotes: 40 novillos y vacas gordas, 40 vaquillonas tamberas, 100 novillitos y terneros, 75 vacunos cortos, 25 vacas lecheras Durham, con 25 terneros chicos, 15 vacas lecheras preñadas, 40 vaquillonas tamberas especiales, de 2 años. Pedidos de local e informes, dirigirse directamente a la feria o a mi escritorio, en Buenos Aires, calle 25 de Mayo No. 12, s1

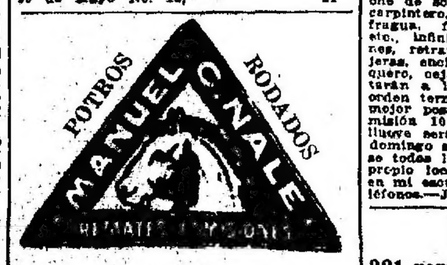

Hoy lunes 4, en mi local Cangallo 2546 al 50, rematará lo siguiente: (En exhibición):

44 potros pesados y entrepesados, muy lindos, procedentes de la estancia Arroyo Certo, del Sr. Juan Graciarena.

20 caballos entrepesados y livianos, mansos de tiro en armejo y silla, procedentes de General Belgrano.

Varios lotes de caballos y yeguas, de tiro y silla, de distintas procedencias; chatas, carros, carruajes, arneses, lonas, etc.

ALCHOURRON Ltda (S.A.)

Comisiones - Consignaciones - Remates

Casa central: Sarmiento 442|48-Bs. As.

3.000 novillos en Tandil, F. C. S. Lotes marca líquida. 200 vacas gordas.

EL MARTES 12 de septiembre, a las 13, en las instalaciones de los Sres. Brivio y Cía. v11

200 toros, en Tandil, F. C. S.— Toros a campo, mayoría colorados, incluso 60 de pedigrée. De los establecimientos "La Brisa", "Santa Teresa" y "La Carolina", de los Sres. Bautista, Pedro y Eduardo C. Alchourrón, respectivamente.

EL DOMINGO 8 de octubre, a las 12. Con buenas facilidades de pago. En breve reaparecerá esta aviso con detalles. v3

4.000 vacunos, en Buchardo, F. C. Pacífico, incluso 1.800 novillos de 2 y 3 años, lotes sola marca; 650 vacas gordas, habiendo excepcionales, y 1.500 vacunos al corte, marca líquida de un conocido establecimiento de la zona. Hacienda muy recomendable para cría.

EL MIERCOLES 6 de septiembre, a las 13 en punto, en las instalaciones del señor C. Bonino. v5

1.000 vacunos en Laboulaye, F. C. P. Incluso 400 vacas y novillos gordos.

EL JUEVES 7 de septiembre, a las 13. En las instalaciones de la S. Rural. Detalle: 325 vacas gordas, 70 novillos 2 años gordos, 85 novillos 1 1|2, 2 y 3 1|2 años, 270 novillos 1 año, 55 vaquillonas 1, 1 1|2 y 2 años y el resto vacunos al corte. v8

2.000 novillos en Bolívar, F. C. Sud.

EL SABADO 23 de septiembre a las 13. En las instalaciones del señor F. A. Arenares. v22

JUAN JOSE LINARI

El martes 5 de septiembre, a las 14 horas y en mi local de la calle Belgrano 2544, rematará: 10 potros cuarterones, 12 yeguas livianas y buenos caballos de tiro y silla procedentes de Armstrong, 23 buenas yeguas percheronas marca del señor Cepeda. Varios caballos y yeguas generales, chatas, carros, guarniciones, lonas, etc. v5

Importante: El domingo 10 de septiembre, a las 12 horas en punto, rematará la mayor parte de la conocida tropa del señor José Bosco, en su propio local, Paseo Colón 1874, y de acuerdo con el siguiente detalle: 18 muy buenas obetas de carión de 6.000 a 5.500 libras, 3 buenas chatas playeras, 2 carros cortos, 1 americana, 1 sulky, 30 buenos caballos guarnicionados tronqueros y sueneros, 10 buenos mulas de gran talla en iguales condiciones, 30 juegos guarniciones completas para tres bailes, 3 guarniciones completas de tres caballos para carro, 3 guarniciones de cohe de solo, 12 buenas lonas, 1 banco de carpintero, herrería completa, bigornia, fragua, fuelle, martillos, tenazas, hierro, etc., infinidad de repuestos de guarniciones, retrancas, pecheras, yugadillos, antojeras, enclmeras, tiros de cadeneros y tronquero, cojaderas, y demás anexos que estarán a la vista el día del remate. Con orden terminante de vender sin base y al mejor postor. Seña a mi satisfacción. Comisión 10 o|o a cargo del comprador. Si llueve será postergado el remate para el domingo siguiente. La tropa puede revisarse todos los días de 15 a 18 horas, en su propio local, Paseo Colón 1874. Más datos en mi escritorio, Belgrano 2444. Ambos teléfonos.—Juan José Linari. s8

Héctor I. Acuña

321 remate feria en Pergamino, F. C. C. A. y F. C. C. O. R. A.

EL MARTES 5 de septiembre de 1922, en las instalaciones de La Emprendedora Argentina, a las 14, venderé: 1.000 novillos y vacas, 30 yeguarizos. Habiendo lotes de haciendas especiales para abasto, cría e invernada. Detalle por carteles. Seguramente habrá mayor número de haciendas. Comisión, 2 o|o al comprador y 2 o|o al vendedor en vacunos y lanares, y 3 o|o a cada parte en reproductores y yeguarizos. Más datos y pedidos de local, a mi escritorio, San Martín 231, U. T. 121. Pergamino.—Héctor I. Acuña. s8

Furst Zapiola y Cía.

Altos y bajos — Dos buenas casas modernas, amplias, bien distribuídas y con servicio. Gorriti 4197 y 4199. Consta de una casa alta y otra baja. En la planta baja primera casa: vestíbulo, hall, comedor, 4 dormitorios, cuarto de baño, despensa, cocina y dos cuartos de servicio. La baja tiene frente de instalación de escritorio. El terreno mide 14.65 varas de frente por 24.14 varas en el contrafrente y 26.55 varas en el otro lado; total 28.000 ¶, en la que va inscripta una hipoteca de 24.000 cédulas hipotecarias argentinas que se tomarán a cette 65 p/plaza. Renta actual habida a la ley de inquilinos $ 310, habiendo redituado antes de dicha ley 400 ¶ mensuales. Visitas de 14 a 17.

EL VIERNES 8 de septiembre, a las 15, en nuestra casa Rosenquista 424, donde pueden solicitarse prospectos.—Furst Zapiola y Cía. el

Julio L. Peña y Cía.

Judicial — 56 cuartos de mansana a 4 cuadras de la estación Longchamps (F. C. S.), con frente a las calles Boulogne sur Mer, Londres, Gobernador Arias, Eduardo VII, Reina Victoria, Drago, Mitre, Granados, España y sin nombre. Terrenos aptos para cualquier destino, especialmente para quintas de verduras, granjas o para la subdivisión en pequeños lotes. Superficies de 1.542 metros (2.056 varas cuadradas) a 2.619 metros (4.852 varas cuadradas). Base, $ 250 el cuarto de manzana. ¡Muy barato! Venta ordenada por el señor juez de 1a instancia de los Tribunales en la Partición sucesoria Miguel Beuf, secretaría Alsina, en el juicio sucesorio de don Pedro Ortega. Las escrituras se otorgarán por ante la escribanía del señor Ricardo F. Casal.

EL JUEVES 14 de septiembre, a las 15, en nuestra casa, Florida 470 (Buenos Aires). Seña 10 o/o. Comisión 2 o/o. Planos e informes en nuestra casa central, Florida 470.—Julio L. Peña y Cía. el

Alberto D. Justo

En Adrogué. Terrenos calle Italia entre Francia y Bernardo de Irigoyen, a 1 cuadra de la Avenida Espora (adoquinada) y 6 de la estación, entre numeros edificación, son dos lotes: uno de 8 metros 67 por 35.40 y otro de 10m.50 por 34m.80. Venta en 60 mensualidades sin interés. Base $ 1 la vara cuadrada.

EL DOMINGO 10 de septiembre, a las 14 horas, sobre el mismo terreno. 6 mensualidades al contado para escriturar. Títulos perfectos. Comisión 2 o/o. Más datos, 25 de Mayo 31.—Alberto D. Justo. s3

En Bánfield. Terreno central: Avenida Grigera No. 535, a 1 cuadra de la Avenida Rodríguez (adoquinadas), a 5 cuadras de la estación. Mide 8 mts. 66 por 35 m. 97 o sean 302.02 m. c. Venta en 60 mensualidades sin interés. Base, $ 1.50 la vara cuadrada.

EL DOMINGO 10 de septiembre, a las 14 horas, sobre el mismo terreno. 6 mensualidades al contado para escriturar. Títulos perfectos. Comisión 2 o/o. Más datos, 25 de Mayo 31.—Alberto D. Justo. s3

A. BUGANEM y Cía.

AVENIDA DE MAYO 963 — Lf. T. 2675, Rivadavia

Judicial — En Villa Madero. A 2 cuadras de la estación. Calle Cañuelas entre Bahía Blanca y Bragado, 2 habitaciones, cocina y w. c. Mide 14 por 75.62 vs. Tasación $ 3.500. Base $[illegible] partes $ 2.333.33 cada. Orden Juez doctor Bunge, secretaría Rawson, Sucesión Jose Sangalletti.

EL MARTES 12 de septiembre a las 15.30 en nuestros salones, Av. de Mayo 963. vé

Llave en mano — Base 2.700 $. En Talleres, Berlín entre Yrahnota y Franklin, 3 hab., 1 pieza y dep. 10 por 48 vs. Visitese.

EL MARTES 12 de septiembre a las 15.30 en nuestros salones, Av. de Mayo 963. vé

En Belgrano aristocrático. — Petit hotel sin estrenar. Llave en mano. Situado en [illegible] Teodoro García. Base, $ 35.000, con cédulas. Consta de jardín al frente y fondo, sala, antesala, comedor, hall, despensa, cocina, pieza, baño para servicio y garage. Altos: 4 habitaciones, baño y terraza. 10x35 vs. Próximamente, en la misma. vé

México 3080. Llave en mano. Bajos: Gran salón y dependencias. Altos: 3 salas al frente, vestíbulo, 2 habitaciones, comedor y dep. Base, $ 28.000, toda en cédulas y plazos. Mide 11x50 varas. Cloacas y adoq. pago. Visítese.

EL DOMINGO 17 de septiembre, allí. vé

Un regio petit hotel en Belgrano. Llave en mano. 11 de septiembre 1922 y Teodoro García. Base, $ 110.000, toda a plazos. Subsuelo, planta baja, planta alta y 3º piso. Sala, antesala, comedor de lujo, 3º comedor, escritorio, sala de billar, office, 6 habitaciones, 4 baños, 3 piezas servicio, garaje, taller mecánico, calefacción, bodega, s/c. 1.650 varas. Detalles de lujo.

Próximamente fecha. vé

En Salta, 3.750 hectáreas. A 18 kil. de Alemania y a 50 de Cafayate. Linda al N. con D. Aranovich, al E. el Cerro Luza, al S. y S. O. con S. Pagella, al O. el río grande de Calchaquíes. Base, $ 2 la hectárea.

EL MARTES 12 de Sbre., a las 15.30, en nuestros salones, Av. de Mayo 963. vé

Isla en el Paraná. Base $ 5.000. Sección 2a. de islas, 56 ha., 70 as., 15 centiáreas. Linda al S. E. Arroyo Grande, al N. E. y N. O. terrenos fiscales, al S. O. con C. Mansoni. Con población y grandes plantaciones.

EL MARTES 12 de Sbre., a las 15.30, en nuestros salones, Av. de Mayo 963. vé

Base, $ 9 la v[illegible], a plazos. — Terreno en Caballito Norte. Paramaribo entre Av. San Martín y Espinosa. Rodeado de buena edificación y al lado de la avenida citada, con tranvías 85, 86, 94 y 95 comb. subterráneo. Mide 16x53,70 y 53.84 varas. Superficie: 836.16 vs. Adquiriendo pago, etc.

EL DOMINGO 10 de septiembre, a las 15, en el mismo. vé

Terreno en La Paternal. Base, $ 7 la v[illegible], a plazos. Frente a Donato Alvarez. A 1 cuadra de Av. San Martín: Cuchа Cuchа esquina Trelles. Mide 16x26 varas. Superficie: 375 v[illegible]. Tiene cerco y todos los tranvías 85, 86, 88, 94 y 95 comb. subterráneo.

EL DOMINGO 10 de septiembre, a las 15.30, en el mismo. vé

Base, $ 8 la v[illegible]. — Avdas. Canalas y Warnes. A 1 cuadra de allí. Terrenos Hidalgo entre los números 1437 y 1547, entre Virreyes y Donizetti (traviesa 49). Mide 10x48 vs. Por sus medidas se presta para desarrollar cualquier plan de edificación.

EL DOMINGO 10 de septiembre, a las 15.30, en el mismo. vé

Llave en mano. — Altos y bajos. Base $ 25.000 incluídas 20.000 cédulas Estados Unidos 20312[illegible] y Rioja. Sala, vestíbulo 3 habitaciones, comedor y dependencias cada piso. Detalles modernos, cloacas y adoquinado pago. Visítese.

EL MARTES 12 de septiembre a las 15.30 en nuestros salones, Av. de Mayo 963. vé

Por división de condominio — Subterráneo Caballito, a 2 cuadras de allí. Bartres 860 y J. B. Alberdi. Moderna. Base 15.000 pesos toda a plazos. Sala, 5 habitaciones, comedor y dep. 10 por 40 vs. Visítese.

EL MARTES 12 de septiembre, a las 15.30 en nuestros salones, Av. de Mayo 963. vé

En San Fernando — Moderna altos y bajos. General Alvear 1059[illegible] entre 11 de Septiembre y camino de automóviles. Sala, 6 habitaciones y dep. cada piso. Base 10.000 pesos toda en cédulas y plazos. Mide 11 por 36 vs. Visítese.

EL MARTES 12 de septiembre a las 15.30 en nuestros salones, Av. de Mayo 963. vé

En Flores — Llave en mano. Base $ 7.000 toda a plazos. Helguera 634 y Morón. Verja, jardín, 3 hab. y dep. 10 por 40 vs. Visítese.

EL MARTES 12 de septiembre a las 15.30 en nuestros salones, Av. de Mayo 963. vé

$ Oreste Andreone $

Sobre el Río Capitán, Tigre — A 4 años plazo. 18 lotes de 1 a 4 h. Con edificios. A 40 minutos de Tigre. Base, $ 1.000 h. Después detalles. Datos: Andreone, Sarmiento 466; U. T. 3845, Avenida. vé

Casa central, Perú 147-U. T. 8781, Avda. vé

50 casas, 60 lotes y 10 campos. Por orden de la "Sociedad Fomento Argentino". Por mensualidades y con cédulas. Visítenos y pídan planos con detalles a cualquier: Avenida Lacroze 1044 y Gaona 3090. Base, $ 9.000 cédulas. Av. Gaona 1355, de 10x25.50. Base, $ 14.000. Avenida Argüibel 1918 al 1932. Base, $ 5.000 [illegible]. Cuchа Cuchа 2621, de 10x26. Base, $ 20.000. Almagro 2372, de 10x45. Base, $ 16.000. Ramón L. Falcón 3748 al 3758. Base, $ 16.000. Santander 3226. Base, $ 5.000. Cuchа Cuchа 1795, esq. Arenguren. Base, $ 19.000. Av. José M. Moreno 1[illegible]. Base, $ 6.000. Cnel. Ramón L. Falcón 4[illegible]. Base, $ 7.000. Lugar chalet. Delgado 816, a 50 vs. de Federico Lacroze. Base, $ 15.000. En la ciudad de San Martín, a 1 cuadra de la plaza, calle Mitre 81. Base, $ 7.000. Avenida 5676. Base, $ 5.000. Av. Triunvirato 315 al 325, esq. Yerbal. Base, $ 12.000. Hidalgo 804, esq. San Eduardo 601 al 611. Base, $ 15.000. Lizarza 2486. Base, $ 6.000. Cuenca 174 al 178. Base, $ 10.000. José Cubas 2251. Base, $ 9.000. A. Alvarez Thomas 1720 y 1732. Base, $ 16.000. Yerbal 5175. Base, $ 4.000. Berón de Astrada 4[illegible]. Base, $ 8.000. Av. Gaona 2[illegible] esq. Gavilán. Base, $ 12.000. Malabia 1[illegible] 1345 y Rivera con garage. Base, $ 32.000. Terrenos en Flores, Floresta, Villa Luro, del Parque, Talleres, Quilmes, Mar del Plata y Quequén, por mensualidades; y 10 campos en La Pampa, Mendoza, San Luis y Río Negro.

EL VIERNES 8 de septiembre, a las 15, en mi casa, Perú 147. el

Lote central en Caballito, sobre la Av. San Martín 1300, calle Pasando Lindaro a Dios Nos. 1550 y 54. Mide 10x50.50 v. Base, $ 9 v[illegible], con adoquinado pago y vereda. Barrio especial.

EL DGO. 10 de septiembre, a las 17, allí. s3

Casita en el Caballito, ideal para novios. Llave en mano. Calle Monte Egmont 1304, esq. Paramaribo. Base, 5000 $, a plazos. Edificio de 2 salas, 1 pieza de servicio, baño, cloacas, etc. A 2 c. del alegre trico 85. [illegible]

EL DGO. 10 de septiembre, a las 15.30, allí. s3

Sobre la estación Colegiales — Lindo chalet a 20 vs. de Av. Federico Lacroze 3300, calle Delgado 560. Base, 18.000 $, todo a plazos. Edificio regio de 2 pisos con 10 habitaciones de todo confort. Visítese. Llave en mano. No hay cartel.

EL VIERNES 8 de septiembre, a las 16 en mi casa, Perú 187. el

Arturo Barros

En Palermo — 38 lotes en 36 mensualidades. La manzana entre las calles Fitz Roy, Humboldt, Honduras y San Salvador. Base, $ 15 la v. c. Pidan planos.

EL DOMINGO 17 de septiembre, allí. Después detalles. — Arturo Barros, San Martín 459. vé

Romano y Collini

En Belgrano, a un paso del Mercado de la calle Crámer, 18 lotes, en 36 meses, calle Manuela Pedraza, Pinto, Freire y Juana Azurduy.

EL DOMINGO 17 de septiembre, a las 15, con base de $ 10 por mes. Después más detalles. Planos a Romano y Collini. vié

Judicial. Con cédulas. Gran casa para renta, calle Teodoro García 3824, entre Russell y Freyre, muy terreno mide 8.66 de frente al Oeste, 9 mts. 10 en su contrafrente, 35m.65 en el costado Sur y 33 mts. 55 en el otro costado Norte. Su edificio se compone de 3 dormitorios, comedor, cocina, baño, w. c. y una pieza de madera.

EL DOMINGO 10 de septiembre, a las 14, lo remataremos, por orden del señor juez de primera instancia, doctor Uladislao F. Medina, secretaría del doctor Déodoro Roca, en el juicio sucesorio de Juana Capurro, María Concepción Laperuta de Capurro de María, Donatila Capurro de Cimarosa, Tasación, $ 15.957.64. Base para la venta, 2/3 partes, o sean $ 8.545.09, inclusive una hipoteca a favor del Banco Hipotecario Nacional de 4.000 cédulas, que el comprador deberá aceptar, devolviendo se amortizado a la sucesión. Exigiremos en el acto del remate el 5 o/o de seña y el 5 o/o de comisión en dinero efectivo. Más informes, a la secretaría arriba indicada, o a nuestro escritorio, Rivadavia 777.—Romano y Collini. vié

Beretta y Cía.

San Nicolás 266 — Terreno mide 10x16, entre edificios de gran lujo, cerca de todas las líneas de tranvías, a una cuadra de la estación Vélez Sársfield. Medianero, pago por toda su extensión, a tres metros de alto, adoquinado pago, vendemos sin dinero; hay constructores: a cinco años de plazo; a lo que resulta, la 4a. parte al contado y el resto con garantía hipotecaria. Remataremos

EL DOMINGO 10 de septiembre, a las 15, en la misma. Por más datos, en nuestra casa, Av. de Mayo 1066. v4

Orán 350 — Casa amplia de tres piezas, baño, cocina, edificada sobre un terreno de 10x40, medianera, paga en el lugar de la venta, adoquinado pago y cédulas hipotecarias, tranvías a todas direcciones a media cuadra de la Avenida Avellaneda tranvía 99, posición inmejorable, vendemos con la base de 10.500 pesos inclusive las cédulas. Remataremos

EL DOMINGO 10 de septiembre, a las 15.30. El terreno que mide 10x40; por su ideal dimensión se presta para cualquier edificio; adoquinado pago y cédulas hipotecarias, con la base de 2.500 $ inclusive las cédulas que le puede tocar, lo amortizando a favor del vendedor. La propiedad y terreno linderos, tienen 10.000 cédulas en conjunto y que el comprador cargará con ellas, de acuerdo con la parte proporcional que el Banco subdivida a cada lote abonando el comprador lo amortizado. Remataremos

EL DOMINGO 10 de septiembre a las 15.30. Seña, 5 o/o y 2 o/o por nuestra comisión. Por más datos, en nuestra oficina, Av. de Mayo 1066.— Beretta y Cía. vé

A. C. TAQUINI y C

CARLOS PELLEGRINI y SARMIENTO

La ubicación más valiosa y destacada, para levantar la gran casa de renta, Sarmiento 831, 35 y 37, en 812 varas cuadradas con negocio al frente y 25 habitaciones. La Diagonal Norte la afecta en el fondo, quedando entonces de admirables dimensiones para levantar el gran edificio sobre los 2 frentes. Sarmiento y Diagonal Alsina Pela, existiendo un proyecto de edificación del Sr. Ingeniero Prina. Base, pesos 1.305.000 m/n.

EL VIERNES 15 de septiembre, a las 14, en nuestra casa, Bmé. Mitre 475. Títulos perfectos que pueden ser examinados en nuestras oficinas, debiendo escriturarse dentro de los 15 días subsiguientes a la venta. 5 o/o seña. 2 o/o comisión. vé

1 lindo lote de terreno sobre Av. Gaona entre Otamendi y Epuyen, adquinado y vereda pagos, designado con No. 23 de la manzana N. 10 vs. frente, 67 vs. E., 10x44 al O. y 10x44 contrafte. Superf. total 811.28 v/c. Base $ 250 v/c.

EL DOMINGO 10 de septiembre, a las 15.30, allí. v

En Belgrano, notable lote de terreno. Con adquinado pago. Congreso esquina Crámer y Comesa, de 16x52 frente por 78v76 fondo. Superficie de 1.264.54 cs. Base $ 5 v. c.

EL DOMINGO 10 de septiembre, a las 14.30, allí. v

Judicial. En Palermo, Carranza No. 1831, entre Nicaragua y Coste No. 2a. De sala, 5 habitaciones, baño, cocina, pisos pino tea, patio mosaico, cielorraso, luz eléctrica, cloacas, adoq. pago y comodidades. Mide: 8 vs. frente por 25.58 fondo. Base, $ 7.000 ¡Muy barata!

EL DOMINGO 10 de septiembre, a las 15.30, allí. Orden señor Juez Dr. Manuel Ray Zapiola, secretaría, Dr. Coromado, en el juicio sucesorio de don Juan Rossi y Zunino. 5 o/o seña. 2 o/o comisión. vé

Judicial — En Bahía Blanca, con cortes. Lotes 3 y 4 manzana 413, unidos miden 148.25 metros frente por 513 de fondo. Superficie total 75.686.50 m. Base remate $ 3.261.57 m. N.

EL JUEVES 14 de septiembre a las en nuestra casa, Bmé. Mitre 475. Juez Dr. Lagos, secretaría Coromado, oficio Jose Centrone contra Mauricio Cohen. Seña 5 o/o. Comisión 2 o/o. vé

Juan José González

San Martín 60

Judicial. Propiedad Liniers N°. 849, entre Agrelo y México, edificada en terreno de 8 metros 66 centímetros de frente al Este, por 54 metros 125 milímetros de fondo en el costado Norte y 54 metros 862 milímetros de fondo en el costado Sur, y en su contrafrente 8 metros 327 milímetros. Compuesta de: sala, 2 dormitorios, comedor, cocina y dependencias. Base $ 11.200.

EL DOMINGO 17 de septiembre a las 15 horas (8 p. m.), remataré en la misma, esta propiedad, por orden del señor juez en lo civil, doctor Adolfo Casabal, secretaría del Dr. Lespiur. Testamentaría de don Pellegrino Botto. Escrituras se otorgarán por ante el escribano Herminio V. Bregazzi, calle San Martín 60. Seña 5 o/o a cuenta de precio. s3 v17

R. J. López

Av. San Martín y Cayena, al lado, San Matías 1481. Sala, comedor, 5 dor., 2 p. alt., baño, cocina, galería, etc. Base, $ 10.000 a plazos.

EL DGO. 10 de sept., a las 15. Datos, Cangallo 3673, U. T. 7519, Mitre. 1p

R. A. Bartolomé

Plaza de Flores. Casa Ramón Falcón 2576, entre Pedernera y Varela, con frontis de 8 m. en su frente. A una cuadra del subterráneo y plaza de Flores. Base $ 22.000, pudiendo quedar $ 12.000 en hipoteca. Edificio sala, frente imitación piedra, 4 dormitorios, comedor, pisos en altos, cloacas, dependencias y fondo. Todo vs. Ad corpus. Se entrega desocupada.

EL DOMINGO 10 de septiembre a las 15 (4 p. m.), en la misma. Datos 25 de Mayo No. 140. U. T. 3568, Av. o Nazca 640. U. T. 2061, Flores. v10

A. Inchausti

Desocupada — En Flores. Tandil 2775 entre Culpina y Lafuente, a 4 cuadras de Rivadavia y subterráneo, con comedor, 3 dormitorios, baño, cocina, patio, galería, jardín al frente, pisos de mosaico, cielos rasos yeso, placa en todas, carpintería, agua corriente, luz eléctrica, cloacas, adoquinado pago, etc. Base 12.000 pesos, con $ 10.000 en hipoteca al 8 1/2 o/o anual.

EL DOMINGO 10 de septiembre a las 15 en la misma. Títulos perfectos. Seña $ 100. Comisión 2 o/o. Más datos en mi escritorio, Av. La Plata 411. U. T. 7113 Mitre. 1p

INSTALACIONES, MUEBLES, MERCADERIAS Y ARTICULOS VARIOS

Guerrico y Williams

1042, C. Pellegrini. U. T. 52, Juncal

HOY a las 13 y a las 20

Muy ricos muebles en el hotel de venta, Carlos Pellegrini 1042: Juego de sala antiguo, madera tallada, dorada, tapizado en seda, dos sillones Luis XVI, antiguos, piel or tapizado en seda, hermoso juego de livingroom, sofá y dos grandes sillones madera tallada, dorada, tapizado en felpa de seda, rico comedor de caoba con aparador bajo, muy hermoso sofá antiguo de caoba, tapizado en seda, juego silla de caoba tapizada en terciopelo, elegante juego Jacobeo para comedor, otros 14[illegible] de dormitorio, varios dormitorios modernos de caoba y otros de roble, muy fino aparadores de bronce, import., bonitos bronces, candelabros, porcelanas Capo di Monti, hermosa mesa de centro de caoba, con aplicaciones de bronce, comedores de roble, juegos de sala Luis XV y XVI tapizados en seda, piano perpendicular Naumeyer, buenos muebles de oficina, de roble; juego de cuero, idem de mimbre, artículos sanitarios, artefactos de luz, diez lindas alfombras nuevas, dibujos persas, cortadas, espejos, juegos de porcelanas, cristalería, camas de bronce, cajas de hierro, divisiones ostensoriales, vitrinas, vino francés importado, idem chilenos, etc., etc.

EL LUNES 4 de septiembre, a las 13 y a las 20, para seguir el martes a las 13.20. Comisión, 10 o/o. s3

Automóvil Stoever, landaulet, 11-30 HP, patente año 1922. EL LUNES 4 de septiembre, a las 13. Visítese en exposición. Comisión 10 o/o.—Guerrico y Williams, C. Pellegrini 1042. s3

Andrés R. Galimberti

JUDICIAL

CARPINTERIA MECANICA Y MUEBLERIA

HOY A LAS 14 CONTINUA

PARANA 720 al 32

Quedan 200 lotes de los mejores a liquidar. Más detalles ver LA PRENSA de ayer.

A. R. Galimberti

Solanas y Cía.

Florida 377, salón bajo

LIBROS

Remate el 5 de septiembre, a las 14.30. Selecto conjunto de obras argentinas y europeas. Derecho, Historia Americana, Diccionario Hispano Americano, Historia del Mundo. Obras completas de Alberdi, Mitre, Avellaneda, Pellizz, Carranza, Varela, Sarmiento y otros. Catálogo en el salón de exposición, Florida 377. Salones bajos. v8

Máximo Marcos

85 - ESMERALDA - 89

MAÑANA MARTES 5

a las 13.30 en punto

Extraordinario e importante remate en

TEJIDOS, MERCERIA, BONETERIA y ROPERIA

para la estación de Verano

AL CONTADO

10 o/o a cargo del comprador v8

Probo Conde

HOY

Todas las existencias de la acreditada Joyería "La Faria", Corrientes 810. A LAS 15 Y A LAS 19, remataré sin base y al mejor postor. Comisión 10 o/o. Venta particular desde las 8 a las 18. 1p

J. M. TELLECHEA

25 de Mayo 247—U. T. 0531, Libertad

ASERRADERO Y GALPONES

El jueves 14 de septiembre

a las 13.30

JUJUY 149

Remataré sin base y al mejor postor por cuenta y orden de los liquidadores de los bienes adjudicados por don Juan Pizzamiglio a favor de sus acreedores 1 motor Rudins Proctor de 35 HP, y 1 calderín formando juego con el motor. 1 [illegible] en caja "Cornish" que volantea de 1.50 entre ejes de 2.50, 1 id. sobre vigas de madera, con volantes de 1 m. y barra de 10 m., 1 [illegible] en Pranhard volante de 1 m. con aparato para moler como cilindro, 1 id. de volante de 1 m. y con 3 de repuesto, 1 id. transportador a sarta, 1 máquina aserrar con [illegible] de 2 m. para cierres, 1 id. cepilladora, 1 [illegible] de 2 m. para cierres, 1 id. verdugo, 1 [illegible] de 2 m. para cierres, 1 id. verdugo, 1 [illegible] Diamond", 1 elevador de [illegible], 1 prensa, 1 [illegible] de 1.250 kilos, 1 [illegible] con [illegible] de hierro, 1 [illegible] de 1 m. para [illegible], 1 guinche de [illegible], 1 [illegible] de 1 m. para [illegible], 1 [illegible] de 1 m. para [illegible], 1 [illegible] de 1 m. para

LIQUIDAR

en la forma que realiza

Cath & Chaves

los finales de surtidos de temporada, comprendiendo las rebajas todos los artículos, sin excepción, es brindar al público oportunidades únicas de precio, que hoy se reanudan en los tres Establecimientos de Venta.

Sastrería para Señora

SACO para señora, de pura lana, en punto de oro, bien moldeado, con falda, polera y bolsillos de tres grandes; colores: marino, beige, azul, granate, verde, gris y en negro, a

$ 10.90

MEDIAS de seda negra, con costura, tipo muselina, bien adornadas. El par, a

$ 2.20

Anexo Segundo Piso

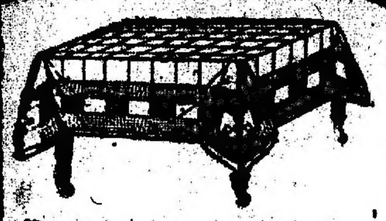

En el Departamento de Blanco

MANTELES en alemanesco de algodón retorcido, clase muy fuerte; dibujos a cuadros. Medidas: 150 x 300 ctms., $ 9.80; 150x250, $ 8.20; 150x200, $ 6.50; 150 x 150, a..... $ **4.80**

SERVILLETAS de la misma clase y dibujo. Medida: 65 x 65 centímetros. La docena, a..... $ **10.50**

SABANAS en «uso doméstico», de clase superior, vainilladas. Para dos plazas, $ 7.80; para una plaza, a $ **3.90**

FUNDAS en buen madapolán, vainilladas. Para dos plazas, a $ 1.70; para una plaza, a..... $ **0.85**

Anexo y Casa Central

PERFUMERIA

AGUA DE COLONIA, «Ambrée» Cath & Chaves, muy perfumada, en frescos. Tamaño mediano, igual al modelo, a..... $ **2.55**

LOCIONES de «Roger et Gallet», (París); en los perfumes: «Flor de Amor», «Gloire de Paris» y «Rêve Fleuri», a pesos..... **4.90**

POLVOS DE ARROZ, para la cara, marca «Wilford's», clase buena; en perfumes y colores surtidos, a pesos..... **0.95**

Anexo y Casa Central

Departamento de ALFOMBRAS

CAMINO "Axminster" clase fina, en dibujos escogidos, de nuestra exclusividad; ancho 90 centímetros, el metro $ 16.00; 70 centímetros $ 11.50; 60 centímetros. El metro..... $ **9.25**

CARPETAS "Brusela" clase fina y de gran duración, en diseños novedosos, orientales y floreados. Medidas: 230 x 315 centímetros, pesos 90.00; 200 x 295, centímetros..... $ **70.00**

Casa Central - Quinto Piso

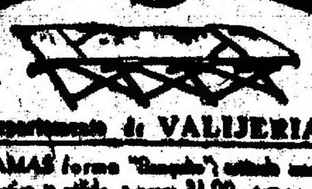

Departamento de VALIJERIA

CAMAS forma "Rompido", artículo muy práctico y cómodo, a pesos 21.00, y a pesos..... **12.90**

Casa Central - Tercer Piso

En el Departamento de Comestibles

TE "Special", mezcla nueva, producto de "unos pocos años". En latas de 1 kilo, pesos, o en paquetes de 1/2 kilo..... $ **2.20**

JABON AMARILLO "Special", la mejor que se fabrican. Los 3 kilos, Anexo, pesos..... $ **3.70**

DEPARTAMENTO DE COMESTIBLES
Venta y despacho, calle 24 de Octubre N.º 0.

CALZADO para HOMBRE

BOTIN en cabritilla negra. Como el grabado, y en otros 10 modelos de botines y zapatos. El par, al precio único de

$ 13.80

Casa Central 3er. Piso

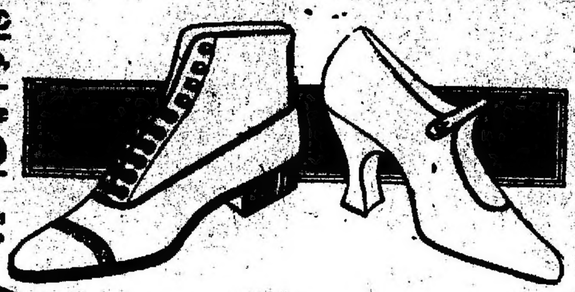

CALZADO para SEÑORA

ZAPATO en fino cuero charolado extra, todo forrado en cuero, con taco Luis XV de 5 1/2 o 4 1/2 centímetros; elegante horma de punta aguda, de gran moda. El par,

$ 12.50

Anexo Tercer Piso

Para Bebés

5442 - VESTIDITO en punto de lana, colores de moda; adornado con cinturón y cuello cardado; con gorro haciendo juego, a **5.90**

MEDIAS CORTAS, de algodón, para bebés: en color marrón, y en blanco o negro. El par, a

$ 0.55

Casa Central Primer Piso.

Boneteria para Niño

DELANTAL, forma guardapolvo, en brin puro hilo; artículo extra fuerte. Años: 11 a 13, pesos 4.50; 3 a 10, a pesos..... **3.90**

MEDIAS LARGAS, en algodón retorcido, en negro, tinte firme; bien reforzadas. Para 7 a 16 años. El par, a

$ 0.95

Casa Central Segundo Piso

ROPA BLANCA para SEÑORA

Modelo 6

CAMISA en batista de buen resistente hilo, bien guarnecida con vainillas, a

$ 1.40

Modelo 1017

CALZON de la misma clase, haciendo juego,

$ 1.40

Anexo Segundo Piso

Corbatas, Bastones y Sombreros

CORBATAS de buena seda, modelo «Papillon» y «Jeune France»; para armar moños, a $ **0.60**

BASTONES de guindo, con regatón de asta, artículo recién recibido, a..... $ **4.90**

SOMBREROS "ORION", para hombres, de castor fino, artículo de gran duración, dos modelos de gran moda; en negro, y en colores marrón, avellana o topo, a... $ **9.90**

Casa Central - Planta Baja

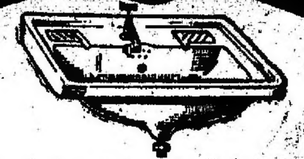

En el Departamento de SANITARIOS

PALANGANAS de loza inglesa, "Johnson Brothers", con frente cuadrado, sin respaldo con 1 llave y sopapa, todo en bronce niquelado. Medidas: 36 x 41 centímetros, a $ 33.—, y 51 por 41 centímetros, a..... $ **31.00**

LAMPARAS de clase superior, para luz eléctrica, de 10 hasta 50 bujías. Cada una, a..... $ **0.50**

GRAN LIQUIDACION de Arañas y Pilares para luz eléctrica, en diferentes modelos, todos de fabricación francesa, y a precios excepcionalmente módicos.

Casa Central - Cuarto Piso

Calzado para Niñas

106-ZAPATO en cuero charolado, para niñas, hormita muy cómoda. Medidas: 30-33, a $ 6.90; 24-29, a **5.90**

Casa Central - Segundo Piso

Sombrerería para Niños

CHAMBERGOS de casimir fantasía o azul; buena clase. Para niños de 5 a 14 años..... $ **2.80**

Casa Central - Segundo Piso

Departamento de MUEBLERIA

CAMA DE HIERRO [illegible] blanco, con adornos de bronce [illegible], a

$ 30.00

CAMAS DE MADERA, en todos los [illegible] Muebles [illegible] de LIQUIDACION.

Casa Central - Quinto Piso

Boneteria para NIÑA

18 - SWEATER de lana, punto tricot, en colores última creación, adornado con lindo cuello del mismo, terminando con moño cordelière. Para niñas y señoritas. Talles: del 36 al 42, a pesos..... **3.60**

6 - MEDIAS para señoritas y niñas, en muselina mercerizada, de hilo, con media forma; puntera y talón reforzados. El par,

$ 1.50

Casa Central Primer Piso

Modelo 10729

Elegante tapado

para señorita, en velours de lana, gustos de fantasía con adornos de pespuntes y grandes botones forrados; en diversos modelos, con medio forro de seda. Talles: del 36 al 42

$ 29.50

Casa Central Primer Piso

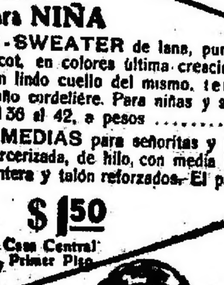

Modelo 4264

Batones para Señora

en bombasí Velours, clase insuperable, varios modelos; amplio surtido en colores y gustos. Talles: del 44 al 54

$ 8.90

Anexo Segundo Piso

Confecciones para Hombre

TRAJES en casimir pura lana, colores alta fantasía; modelos de gran moda, a pesos 38.00; 49.50, $ **43.50**

SOBRETODOS en fino casimir inglés; modelos y gustos de figurines moda, pesos 46.50 y $ **42.50**

BOMBACHAS en corderoy de clase superior, colores unidos en diversos tonos, a..... $ **14.50**

BREECHES en casimir "Homespún", con refuerzo del mismo en colores diversos..... $ **15.50**

CAZADORA y PANTALON, en "Homespún" de última moda, colores varios..... $ **59.50**

Casa Central - Tercer Piso

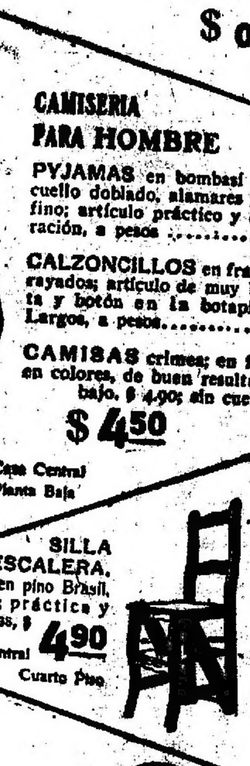

Modelo 8400

Tapado para Señora

en riquísimo velours de lana, colores última creación, mangas fantasía; con recortes del mismo género, figurando bolsillos; bien confeccionado

$ 59.50

Anexo Tercer Piso

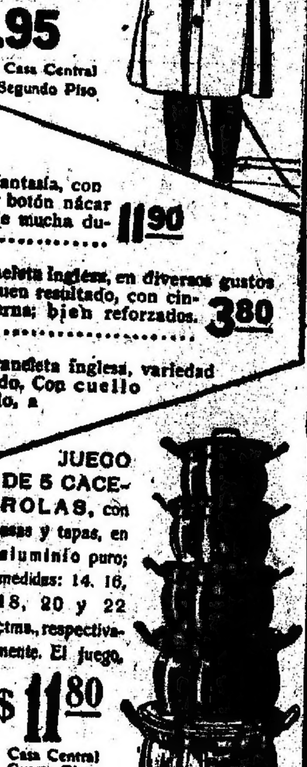

Modelo 81

TRAJE de SACO

como el modelo y otros similares, con y sin presilla en la espalda, en ricos casimires de pura lana; colores fantasía, azul marino, y en negro. Años: 13-16, pesos $ 33.50; 9-12,

$ 29.50

Casa Central Segundo Piso

SEDERIAS

SEDA HABUTAI, [illegible] para [illegible] de lana [illegible] **3.50**

CREPE DE CHINE, de [illegible] tejido [illegible] **5.90**

CREPE DE CHINE FANTASIA, [illegible] **9.90**

SATIN SUBLIME, de rica seda, brillante y suave [illegible] **6.90**

CHARMEUSE, [illegible] **9.90**

SEDAS Y LANAS

SERGE TRAMER, muy souple, [illegible] surtido en colores de [illegible] y [illegible] doble ancho. El [illegible] **2.90**

ALPACA UNIE, lana peinada, rica clase; de mucha aplicación para trajes de uniformes y colegiales en colores azul marino, negro, marrón y gris; doble ancho. El [illegible] **2.50**

SERGE TAILLEUR, toda lana, rica clase; artículo indicado para trajes tailleur, completamente souple; en azul marino negro; ancho 130 centímetros. El metro, [illegible] **5.90**

GABARDINE VANDERBURG, toda lana, rica clase, completamente souple; artículo indicado para la confección de trajes tailleur y fantasía; en azul marino inglés, ancho 140 centímetros. El metro, a..... **6.90**

Anexo Primer Piso

TEJIDOS

BOMBASI VELOURS, tejido de abrigo y muy afelpados indicado para vestidos y batones; variedad en colores y dibujos gran moda; ancho 70 ctms. El metro, a $ **0.80**

VELOURS BAYADERE, de algodón, en la mejor clase de bombasí, tipo souple y abrigado; adaptable para batones y vestidos; completo y variado surtido en diseños de última moda; ancho 70 centímetros. El metro, a..... $ **0.95**

FRANELETA AMOSKEAG, de fantasía, en algodón completamente lavable, para ropa interior en general, surtido en colores fondos claros y oscuros; ancho 70 ctms. El metro, a $ **0.95**

FRANELETA ABARGADA, en colores lisos, clase superior; de prácticos resultados para la confección de ropa interior, en todos los colores; ancho 70 centímetros. El metro, a..... $ **1.10**

Anexo Primer Piso